O TEMPO

TEMPO: Bom. Nevoeiro pela manhã.
TEMP.: Estável.
VENTOS: Quadrante Norte, fracos.
MÁXIMA: 32,1.
MÍNIMA: 17,2.

Diario Carioca

☆ UM JORNAL DO RIO PARA TODO O BRASIL ☆

ANO XXXI — N. 9.229 Rio de Janeiro, quinta-feira, 14 de agôsto de 1958 PREÇO: CRUZEIRO 1,50

Fundador
J. E. DE MACEDO SOARES

O MÁXIMO DE JORNAL NO MÍNIMO DE ESPAÇO

12 PÁGINAS

Coisas que acontecem

O QUE aconteceu aos colegas do "Jornal do Brasil" pode acontecer a outros confrades. Apenas o antigo jornal tinha grangeado sólida reputação de decência profissional sublinhada com certa indiferença por paixões e interêsses políticos, de modo a causar estranheza a súbita irrupção nas suas colunas de um recurso de atrevido oposicionismo. Mas não era nada disso. Foi um lapso na paginação do jornal, que, antes e depois do incidente, foi sempre um dos órgãos mais dignos da nossa grande imprensa.

Afinal, se o autor da leviandade tinha em mira prejudicar ou maltratar o Chefe da Nação, o caso é que só logrou provocar movimentos diversos de respeito e consideração pelo homem, na verdade inatacável por êsse gênero de grosseria. Aliás, não foram poucos os políticos e jornalistas que, em diversas escalas, tentaram enxovalhar o presidente Kubitschek. Tais agressões resultaram improfícuas quanto aos seus verdadeiros intuitos, mas tiveram uma eficácia contraproducente, transformando-se num movimento geral de estima e respeito da opinião pública pelo ilustre brasileiro que se encontra à frente de seu Govêrno.

GRANDES hebdomadários e diários da imprensa norte-americana estranharam que os jornais vítimas da fotografia não a tivessem desautorizado imediatamente, desligando-se de qualquer solidariedade descabida. Tal estranheza explica-se pelos maus costumes, remanescentes de outras eras no nosso jornalismo político. O hábito das agressões brutais e estúpidas vai-se atenuando aos poucos, mas basta verem-se as repetidas incursões do nosso Ministro da Guerra no campo judiciário para concluir-se que, no terreno do insulto e da calúnia, estamos muito distantes de seus limites.

Nas campanhas jornalísticas, sobretudo as que envolvem interêsses eleitorais e partidários, é comum o extravasamento das paixões. Agora mesmo temos o caso do presidente Ydigoras, da Guatemala. Na sua pregação presidencial, o candidato Ydigoras foi a vítima imbele de uma perseguição infrene de Julio Vielman, correspondente do "New York Times", que o crucificou entre o odioso e o ridículo. Acabada a luta, o correspondente Julio Vielman entendeu de manter uma atitude provocadora, no fundo bastante covarde, pois o jornalista descontava os escrúpulos e o amor ao decôro do Presidente omitindo-se no castigo físico ao seu detrator. Mas o presidente Ydigoras não entendia assim. Segundo rezam os telegramas, perdeu a paciência diante dos ultrajes de seu perseguidor. Mandou, pois, chamar o bravo jornalista e, ainda antes de qualquer explicação, diante de uma platéia de 25 testemunhas, aplicou-lhe um estoiro de bofetões e, como despedida, uma roda de pontapés. Naquela noite memorável, o presidente Ydigoras dormiu sossegado, tendo prestado um serviço que a história da Guatemala por certo consignará.

J. E. DE MACEDO SOARES

Plano de Ike para Oriente Médio

IKE APLAUDE OPA NA ONU

NAÇÕES UNIDAS, 13 — (FP-DC) — Na sessão extraordinária da Assembléia Geral das Nações Unidas, o presidente Eisenhower fêz hoje especial menção da mudança da política dos Estados Unidos, com relação ao desenvolvimento da América Latina, após a sugestão da "Operação Pan-Americana", feita pelo presidente Juscelino Kubitschek, do Brasil.

Reconhecendo que não sòmente os povos do Oriente Médio necessitam de ajuda, o presidente Eisenhower declarou que o Govêrno norte-americano está realizando consultas com as nações integrantes da Organização dos Estados Americanos, a fim de ser reforçada a cooperação dos Estados Unidos no de-

(Conclui na pág. 2)

HOJE NA ONU: ROUPA SUJA

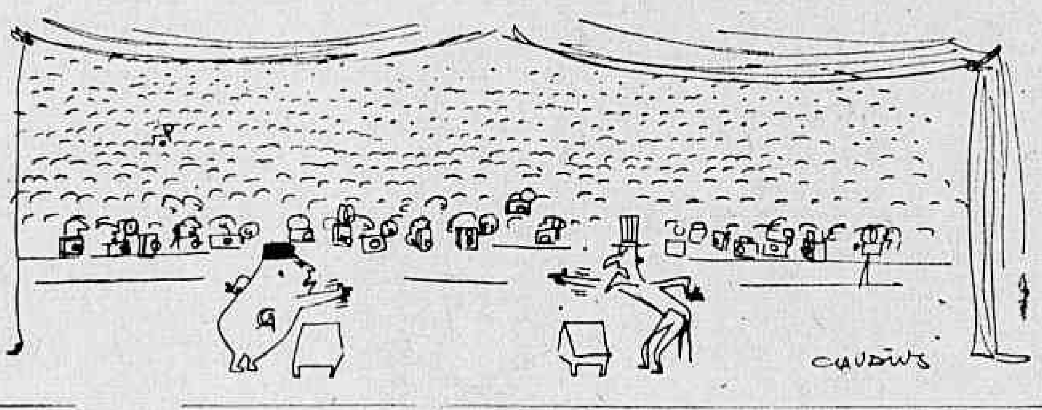

A Rússia aprova condicionalmente

NAÇÕES UNIDAS, 13 — (FP-UPI-DC) — O presidente Eisenhower propôs, hoje, na Assembléia Geral das Nações Unidas, um plano de pacificação do Oriente Médio, que inclui a criação, nessa zona, de uma fôrça militar permanente da ONU, e um programa regional de fomento econômico, apoiado por todo o mundo, mas administrado pelos países árabes.

O sr. Andrei Gromiko, Ministro das Relações Exteriores da União Soviética, declarou que o seu Govêrno é favorável ao plano de ajuda proposto por Eisenhower, mas salientou que a retirada das tropas norte-americanas e britânicas do Líbano e da Jordânia constituía uma condição prévia para a realização daquele programa.

PLANO EISENHOWER

A sessão da Assembléia Geral destinada ao exame da situação no Oriente Médio, foi aberta às 11,45 horas. O Presidente da Assembléia, sir Leslie Munro, da Nova Zelândia, recebeu, na porta de honra, o presidente Eisenhower, o qual, sob os aplausos dos delegados de pé, subiu à tribuna e iniciou logo o seu discurso.

Eisenhower apresentou um programa para a paz e o desenvolvimento econômico do Levante, constituído dos seguintes pontos: 1º — Criação de uma agência regional de desenvolvimento, para acelerar a melhoria do padrão de vida dos povos árabes; 2º — Criação de uma "fôrça de paz" das Nações Unidas no Oriente Médio; 3º — Adoção de medidas para impedir uma nova corrida aos armamentos, na região; 4º — Cessação do incitamento à guerra civil por agitadores estrangeiros; 5º — Adoção de medidas para manter a paz na Jordânia e 6º — Interêsse das Nações Unidas pelo Líbano.

HISTERIA DE GUERRA

O Presidente denunciou os esforços do sr. Nikita Kruchev (que não citou nominalmente) para "criar uma histeria de guerra" em tôrno da crise do Levante. Eisenhower classificou tais esforços, destinados a explorar o horror do homem ante a guerra, de "chantagem balística".

Referindo-se a essa "chantagem", perguntou o Presidente: "Não seria, acaso, uma séria falta de conduta internacional fabricar um pavor bélico geral, com o propósito de atingir objetivos políticos locais?". Acrescentou Eisenhower que "essas pressões não poderão nunca ser usadas com proveito contra os Estados Unidos".

APOIO DOS EUA

O Presidente sugeriu que o secretário-geral Dag Hammarskjold entrasse imediatamente em consulta com os países do Oriente Médio para a realização do plano proposto. Pediu ainda que fôssem consultados outros países e organizações sôbre o assunto.

"Se os países árabes se mostrarem de acôrdo com relação à utilidade da agência de fomento e estiverem prontos a apoiar a sua criação, os Estados Unidos também estarão dispostos a apoiá-la" — afirmou o presidente Eisenhower, acrescentando que a instituição seria encarregada de fazer empréstimos àqueles países, fornecendo-lhes assistência técnica necessária à aplicação dos projetos de desenvolvimento.

LUTA CONTRA A DOENÇA

Eisenhower disse ainda que um dos primeiros projetos daquele organismo deveria ser o de desenvolver os recursos hidráulicos e a luta contra a doença. Sugeriu, então, que o Secretário Geral da ONU inicie as suas consultas paralelamente com os governos dos países do Oriente Médio e com o Banco Internacional de Reconstrução e Desenvolvimento, que poderá participar da elaboração de um programa conjunto para a região.

"Ver o deserto reflorir e a doença vencida não é senão um primeiro passo. Como me inclino para o futuro, vejo renascer modernos Estados árabes, cuja contribuição para o nosso século poderá ultrapassar a apreciável contribuição dos tempos passados" — frisou o Presidente.

INCITAMENTO A VIOLÊNCIA

"E' preciso igualmente — disse Eisenhower — assegurar-

(Conclui na 2a. pág.)

Notas de entrega provam contrabando

PÔRTO ALEGRE, 13 — (De Antônio Frejat, especial para o DIARIO CARIOCA) — As notas de entrega dadas a seus fregueses pela «Auto Representações S.A.», a firma do genro do candidato Peracchi, comprovam que as mercadorias falsamente importadas como «peças de automóveis» nada mais são do que carros completos. Nas notas vão relacionadas uma a uma as partes de um automóvel, da carroçaria ao motor e ao «chassis». Nada falta

O próprio banco com que a «Auto Representações» trabalha refere-se às «peças» como automóveis, em cartas à Companhia Armazéns Gerais, autorizando a liberação da mercadoria. Dispomos de uma carta dessas, de 19 de junho de 1958, e de uma nota de entrega ao sr. Icaro José Michelin de um Ford «Fairline» 500, modêlo 1958 — ou melhor, de tôdas as peças que constituem o carro, faltando só ajustá-las.

É TESOUREIRO

O líder do PTB, em discursos na Assembléia Legislativa, ontem e hoje, provou que o sr. Henrique Poli — o genro de Peracchi — é também o tesoureiro de sua candidatura, fato antes negado pelos partidários da "Frente" política oficial.

Os amigos de Poli inventaram, como cortina de fumaça para esconder da opinião pública os documentos reais da fraude cambial, que alguém teria registrado no cartório do cidade vizinha de Esteio uma certa carta falsa comprometendo a "Auto Representações" e o candidato Peracchi.

É FALSA, MAS É DÊLES

Todo mundo reconhece que a tal carta é falsa mesmo, e foi forjada grosseiramente. Mas o provável é que o tenha sido pelos próprios amigos de Poli, no intuito de desmoralizar a amostra ao povo de verdades, como se fôra uma campanha de calúnias.

O líder do PTB, mostrando farta documentação, de cuja veracidade ninguém pode suspeitar, provou que não é necessária a tal carta falsa para provar a culpabilidade de Poli nem suas ligações, de parentesco e outras, com o candidato Peracchi.

AS NOTAS DE ENTREGA

O mecanismo da negociata de Poli era importar automóveis desmontados parcialmente, como se fôssem peças avulsas e vendê-los como automóveis mesmo.

Nas notas de entrega a seus fregueses, fazia constar uma a uma essas peças. A montagem era feita numa oficina mal instalada a que se quis dar o nome de fábrica de montagem.

(Conclui na pág. 2)

PASSA MAL O MINISTRO DA MARINHA

Apesar de não ser grave e apresentar melhoras, inspira cuidados o estado de saúde do almirante Alves Câmara, Ministro da Marinha, que foi acometido, na última sexta-feira, de "gripe asiática" e febre alta, tendo surgido um processo pulmonar gripal.

Uma tenda de oxigênio do Hospital Central da Marinha foi instalada, no dia 8, na residência do Ministro, por determinação dos seus médicos assistentes, capitães-de-mar-e-guerra Tarcisio Ribeiro e Heriberto Paiva. Essa medida está acelerando a recuperação do almirante Alves Câmara.

A ARGENTINA ANUNCIA A VISITA DE JK

BUENOS AIRES, 13 — (FP) — A Presidência da República anunciou que o Presidente do Brasil, sr. Juscelino Kubitschek, visitará oficialmente a Argentina de 8 a 10 de outubro.

Como se sabe, o presidente Kubitschek tinha sido convidado para vir a esta Capital, pelo presidente Arturo Frondizi, quando êste visitou o Rio de Janeiro, em abril último.

Imp. de renda cresceu 25% no 1o. semestre

A arrecadação do impôsto de renda atingiu, até o fim de junho último, um montante superior a 10,6 bilhões de cruzeiros, contra aproximadamente 8,5 bilhões no mesmo período do ano anterior.

O aumento verificado na arrecadação dêsse tributo foi, portanto, além de 2,1 bilhão de cruzeiros, correspondendo a um incremento de 25%, segundo dados apurados junto à Divisão do Impôsto de Renda.

PREVISÃO INATINGÍVEL

Entretanto, apesar do considerável aumento da arrecadação do impôsto de renda, não esperam os técnicos daquela Divisão que a previsão orçamentária para êste ano venha a ser cumprida.

Embora o crescimento da arrecadação, neste primeiro semestre, tenha sido da ordem de 25%, acredita-se que tal percentagem não será mantida em relação a todo o exercício. Estima-se mesmo que o aumento da arrecadação do impôsto de renda no exercício fiscal de 1958 não venha a ser de mais de 15% em relação ao ano do passado.

Desta forma, tendo a cobrança do referido tributo acusado o montante de 28,6 bilhões de cruzeiros, no ano de 1957, esperam os diretores do impôsto de renda que, no atual exercício, seja atingido um total aproximado de 33 bilhões.

Deve-se considerar, porém, que a previsão orçamentária estabelece um incremento da cobrança da ordem de 40% ou seja um total de 39,7 bilhões de cruzeiros para arrecadação do presente exercício.

BILHÕES SONEGADOS

A Divisão do Imposto de Renda vem intensificando, consideràvelmente, a fiscalização externa e os trabalhos de perícia na verificação dos lucros declarados. Neste sentido, emissários foram enviados aos Estados, a fim de acompanharem a execução de várias medidas adotadas em reuniões dos diretores dos órgãos arrecadadores.

Basta dizer que, até junho último, a Divisão do Imposto de Renda já havia apurado sonegações nas declarações, relativas a um total de dois bilhões de cruzeiros em rendimentos. Os impostos devidos em decorrência de tais rendimentos ainda não foram recolhidos inteiramente aos cofres públicos, e espera-se que, até o fim do exercício, a ação fiscal venha a constatar a sonegação de declarações sôbre rendimentos que totalizem outro tanto de já apurado, ou mais ainda.

UM CARRO DE PEÇA EM PEÇA

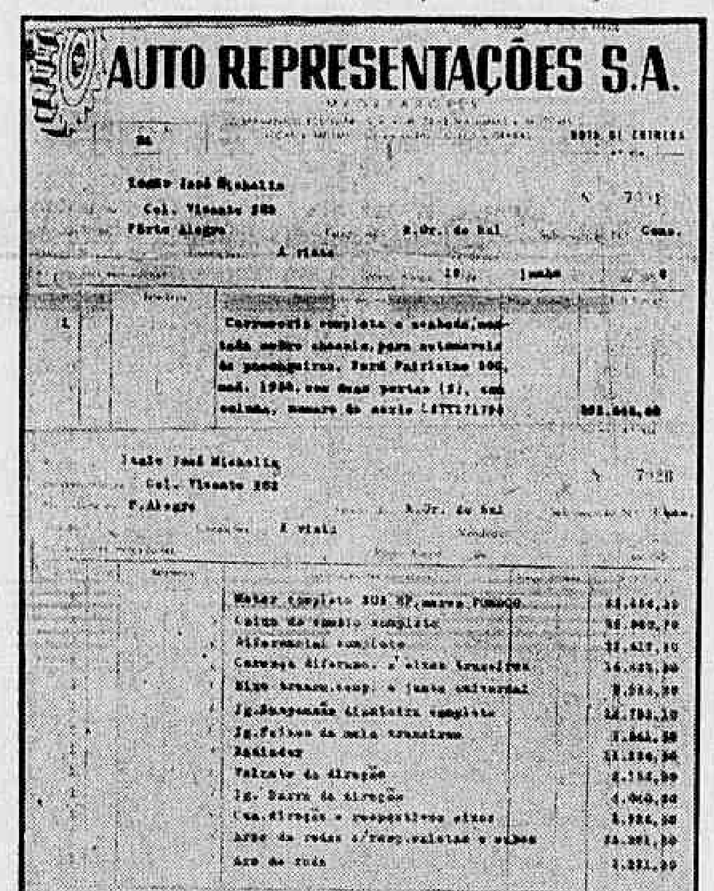

AUTO REPRESENTAÇÕES S.A.

Para fingir que o que vendia eram peças avulsas e não automóveis completos e desmontados, a Auto Representações S. A. fazia notas de entrega especificando, uma a uma, as peças de um carro. Não uma nota só, mas duas ou três (de número salteado) para o mesmo comprador. As duas do clichê são de um "Ford Fairline" 1958, para o sr. Italo José Michelin. Números: 7001 e 7026

Iminente a queda do rei Hussein

AMÃ, CAIRO, 13 — (UPI-FP-DC) — Os diplomatas ocidentais esperam para qualquer instante, nas próximas 24 horas, a eclosão de um complô visando a depôr o rei Hussein, da Jordânia.

Numa declaração em que parece transparecer sua confiança na vitória da revolução e prever as consequências possíveis, o presidente Nasser disse, no Cairo, ao sr. Robert Murphy, enviado do presidente Eisenhower, que as tropas egípcias e iraquenses atacarão Israel se êste país invadir a Jordânia.

HÁ DIAS

O encontro Nasser-Murphy ocorreu há dias, mas as palavras que o general Nasser teria dito então foram só hoje divulgadas, pelo jornal "Al Ahram".

O presidente Nasser ameaçou também atacar a Jordânia se o rei Hussein invadir o Iraque.

NA ONU

NAÇÕES UNIDAS, 13 — (UPI-DC) — O Secretário-Geral da ONU, sr. Dag Hammarskjold, confessou-se surprêso com a decisão do Embaixador da Jordânia, sr. Baha Ud Din Tukan, que renunciou ao cargo como protesto contra a política do rei Hussein.

Julga-se que a atitude do sr. Tukan tornará mais difícil resolver, na ONU, os problemas jordanenses.

PLANO DE RETIRADA

LONDRES, 13 (FP-DC) — Os jornais "News Cronicle" e "Daily Mail" informam hoje que "o Govêrno britânico aprovou um plano de evacuação das tropas inglêsas da Jordânia", partindo do Golfo de Akaba.

Apesar dêsse plano, cuja execução dependeria das decisões a serem tomadas pela Assembléia Geral da ONU, o próprio "Daily Mail" assegura que, nas próximas semanas, tropas americanas poderão também desembarcar na Jordânia, segundo promessa do Secretário de Estado John Foster Dulles.

RESPOSTA DE ISRAEL

JERUSALÉM, 13 (UPI-DC) — Em resposta a um protesto de Moscou, Israel informou, ontem, que permitiu a passagem de aviões inglêses com tropas para a Jordânia por existir uma ameaça de ataque a êste país.

Diz a nota diplomática do Govêrno israelense que a Jordânia, parte mais interessada, não protestou contra o desembarque dos inglêses e que a crise no Oriente Médio se deve

(Conclui na pág. 2)

POSSE DO CHANCELER INTERINO

Tomou posse, ontem, do cargo de Ministro interino das Relações Exteriores, o embaixador Antônio Mendes Viana, nomeado pelo Presidente da República para o cargo durante o impedimento do sr. Negrão de Lima. Ao ato estiveram presentes o sr. Vitor Nunes Leal, Chefe do Gabinete Civil da Presidência da República (que deu posse ao novo Chanceler), o embaixador Mário Mascarenhas, o sr. Guilherme de Aragão, Diretor Geral do DASP, diplomatas, autoridades e jornalistas. — Na foto, o novo Ministro assina o têrmo de posse

LEGAL O CRÉDITO PARA O NORDESTE

O Tribunal de Contas, convocado para sessão extraordinária, anteontem, às 18 horas, decidiu, por maioria de votos, responder afirmativamente à consulta do Govêrno sôbre a legalidade da abertura de crédito extraordinário de três bilhões de cruzeiros para socorrer os flagelados pelas sêcas do Nordeste.

CHEGOU LÍDER HÚNGARO

Como refugiados políticos, chegaram ao Rio ontem, por via aérea, os húngaros Joseph Kovaço, prefeito de Budapest desde 1946 até 1956 e Laszlo Varga, Secretário-geral da Federação de Juristas Húngaros.

Foram recebidos por uma comissão da qual fazia parte o sr. Alencastro Guimarães e, ainda no aeroporto, afirmaram que o sr. Imre Naçy foi executado criminosamente e que a ONU é quem pode solucionar os problemas húngaros.

COROA DE LOUROS PARA O TÚMULO DE DEL PRETE

PISA, 13 (FP-DC) — Uma coroa de louros, destinada a ser depositada, em nome da Itália e da cidade de Lucca, no túmulo do famoso aviador italiano Carlo del Prete, por motivo do trigésimo aniversário de sua morte, foi embarcada nesta cidade, num avião da linha do Rio de Janeiro. A iniciativa foi tomada pela Comuna de Lucca e pela Associação dos Ex-Combatentes da Aeronáutica Italiana, tendo sido a coroa benta pelo arcebispo de Lucca.

FOGUETE VAI À LUA DIA 17

WASHINGTON, 13 (UPI-FP-DC) — O Exército lançará um foguete lunar às 9,30 horas de domingo, em Cabo Cañaveral (Flórida), se as condições forem favoráveis. A viagem Terra-Lua durará 60 dias, mas o Departamento de Estado adverte que as possibilidades de sucesso são uma em dez.

Se o foguete não puder partir domingo até às 10 horas, partirá segunda ou têrça-feira. Se ainda nestes dias não fôr possível o lançamento, a experiência será transferida para meados de abril, quando a Lua completar de novo seu ciclo.

QUATRO ETAPAS

O foguete mede 30 metros. Sua primeira etapa é constituída por um projétil Thor e outro Vanguard, êste adaptado.

Uma câmara de televisão ficará na quarta etapa e filmará a Lua, transmitindo a imagem para a Terra. Há instrumentos para medir a fôrça da gravidade lunar, o campo magnético etc.

A VELOCIDADE

O foguete girará em tôrno da Lua como os satélites artificiais o fazem em tôrno da Terra.

Para vencer a atração terrestre, deverá atingir a velocidade mínima de 40 mil quilômetros por hora.

NÃO FOI MARCADO

O general Donald Yates, Chefe do Centro de Experiências de Misseis, em Cabo Canaveral, desmentiu que já estivesse marcada a data e hora do lançamento do foguete lunar, mas confirmou os preparativos que estão sendo feitos.

Admitiu, depois, que o lançamento será breve e disse que, se o foguete se aproximar 80 mil quilômetros da Lua, "a tentativa será um sucesso".

Crise nas relações de Chile e Argentina

SANTIAGO, 13 — (FP-UPI-DC) — O Conselho de Gabinete, convocado extraordinàriamente, resolveu, esta manhã, chamar a esta capital o embaixador do Chile na Argentina, sr. José Maza, em vista de ter êste país ocupado a ilhota Snipe

O Subsecretário das Relações Exteriores declarou que a retirada do Embaixador chileno em Buenos Aires, embora motivada pelo desembarque argentino, não significava formalmente o rompimento das relações diplomáticas entre os dois países.

NOTA OFICIAL

O Govêrno chileno divulgou, hoje, a seguinte nota, dando a versão oficial dos acontecimentos:

"O Conselho de Gabinete tomou conhecimento da ocupação da ilhota Snipe por fôrças armadas argentinas, como resposta a explicações pedidas em duas notas de protesto. Essa insólita agressão é contrária às declarações do Ministro das Relações Exteriores da Argentina de "esperar a solução dentro das tradicionais normas de amizade entre os dois países", formuladas no instante em que se realizava o desembarque. Em virtude do exposto, o Conselho de Gabinete resolveu, por unânimidade, a imediata retirada do Embaixador do Chile na Argentina, sr. Maza".

SESSÃO DO SENADO

Numerosos grupos de estudantes e populares estão percorrendo as ruas centrais de Santiago, como protesto à atitude argentina. Na Praça das Armas, duas bandeiras argentinas foram queimadas e a situação ameaça agravar-se.

O Senado chileno será convocado em sessão secreta, esta noite. O Govêrno fará uma exposição sôbre o caso de Snipe, especialmente sôbre a destruição da baliza chilena pelas fôrças de desembarque. Sabe-se que foram com os marinheiros argentinos que ocuparam a ilhota.

REGRESSARA' AMANHA

BUENOS AIRES, 13 — (FP-UPI-DC) — O embaixador José Maza anunciou, hoje, que deixará esta Capital, amanhã, para regressar a Santiago, a chamado do seu Govêrno.

A Argentina, há mais de um mês não tem Embaixador na Capital chilena, depois da renúncia do sr. Alejandro Lastra, que havia sido designado pelo govêrno do general Aramburu.

RELATÓRIO

O Ministro das Relações Exteriores da Argentina, sr. Carlos Florit, fêz hoje um relató-

(Conclui na página 2)

VOLTARAM POOCK E BATISTA

Dos E. U. A., onde estiveram tratando do empréstimo de US$ 158 milhões, chegaram ontem, por via aérea, os srs. João Batista Pinheiro, Diretor de Operações Internacionais do BNDE e Paulo Poock Corrêa, Diretor da Carteira de Câmbio do Banco do Brasil.

Tendo discutido o empréstimo (US$ 100 milhões com o Eximbank e US$ 58 milhões com bancos particulares) e a prorrogação do empréstimo (US$ 200 milhões) de 1955, o sr. Batista Pinheiro, à reportagem, declarou-se satisfeito com os resultados da viagem e que "os objetivos tinham sido atingidos".

PRORROGAÇAO

Com relação ao empréstimo de US$ 200 milhões, obtido em 1955, o sr. Batista Pinheiro declarou que o prazo de vencimento havia sido prorrogado, a partir de 1961.

68 anos a serviço do Brasil

BANCO DE CRÉDITO REAL DE MINAS GERAIS S.A.
Fundado em 1889

"SÃO PAULO"
COMPANHIA NACIONAL DE SEGUROS DE VIDA
DIRETORES
Dr José Maria Whitaker
Dr Firmino Antônio Whitaker
Dr José Carlos de Macedo Soares
Sucursal no Rio de Janeiro — Av Rio Branco 173 — 10.º andar
Sede — Rua 15 de novembro 324 — São Paulo

CONCLUSÕES DA 1.ª PÁGINA

Notas de...

sr. Italo José Michelin, morador na Rua Coronel Vicente, 2(?), nesta cidade.

AS PEÇAS

Na primeira nota, de número 7.001, a mercadoria é discriminada assim: "carroceria completa e acabada, montada sôbre "chassis", para automóveis de passageiros Ford Fairlaine 500, modêlo 1958, com duas portas, com coluna, número de série 03TT171798". Preço: Cr$ 392.448,80.

Na segunda nota, de número 7.060, a relação é: "motor completo 205 HP, marca FOMOCO; caixa de câmbio completa; diferencial completo; carcaça de diferencial e eixos traseiros; eixo de transmissão completo e junta universal; jôgo de suspensão dianteira completo; jôgo de feixes de mola traseiros; radiador; volante de direção; jôgo de barra de direção; caixa de direção e respectivos eixos; aros de rodas com respectivas calotas e cubos; aro de roda". Total: — Cr$ 231.788,30.

Nada falta, como se vê, para o carro estar completo. Mas as taxas cambiais e outros impostos foram pagas como se fôssem peças isoladas e o dólar para importação comprado muito abaixo do preço especial fixado para automóveis.

A CARTA DO BANCO

Outro documento provando que os automóveis importados eram automóveis mesmo é uma carta do banco autorizando a liberação de quatro dêles.

Textualmente: "Prezados senhores. Pela presente ficam V. Sas. autorizados a entregar à firma supra (Auto Representações), livre de pagamento, a mercadoria abaixo discriminada, em liberação parcial dos carros que se encontram depositados com V. Sas. à ordem dêste Banco — 4 (quatro) automóveis "Ford Fairline 500".

"Declaramo-lhes, outrossim, que correrão por conta da referida firma quaisquer despesas que advierem da presente liberação".

Note-se que o Banco se refere aos automóveis e fala em "liberação parcial dos carros". Não de peças.

DISCURSO DA ASSEMBLEIA

O deputado Lamaison Pôrto discursou, ontem, na Assembléia Legislativa, afirmando que a batalha em defesa do sr. Henrique Poli "foi muito bem planificada".

Apontando como início dêste plano um discurso feito 6a.-feira pelo deputado Braga Gastal, o sr. Lamaison referiu-se aos ataques governistas ao Inspetor da Alfândega Carlos Ramos, homem que acusou Poli e denunciou sua negociata.

Iminente...

à debilidade das Nações Unidas, "ao abster-se de impor os seus princípios".

PROCESSO CONTRA NOIVOS

AMAM, 13 (FP-DC) — Foi aberto hoje perante o Tribunal Militar o processo contra um grupo de dinamitadores. Dois dos cinco acusados, os noivos Teodoro Stephanie (23 anos) e Nadja Salti (20 anos), são diplomados pela Universidade Norte-americana de Beirute e cristãos ortodoxos.

Teodoro e a noiva foram presos no dia 2 dêste mês, pouco depois da explosão de uma carga de dinamite na sede da organização anglo-americana "Jordan Development Board".

ACUSAÇÃO À SÍRIA

No início dos debates, o Procurador Militar acusou a Síria de ter "dirigido, financiado e apoiado" a organização terrorista a que pertenceriam os acusados. Pediu para êles a pena de morte.

Um dos advogados de defesa, sr. Fuad Atallam, protestou porque não viu ainda seus constituintes e foi-lhe dada permissão para entrevistá-los alguns minutos.

Teodoro, sua noiva e dois outros acusados, Basile Hamati e Ahmed Sammuer, demonstravam boa saúde e responderam calmamente às perguntas.

Ahmed Ibrahim, porém, passava mal e quase não podia andar. Para fazer ouvir sua voz fraca, teve que se arrastar até a mesa dos juízes.

Ike aplaude...

senvolvimento econômico das Repúblicas dêste hemisfério.

REUNIÃO ESTRATÉGICA

O grupo latino-americano da ONU que, de modo geral, se manifestou satisfeito com a referência do presidente Eisenhower à colaboração dos Estados Unidos na criação de um fundo para o desenvolvimento econômico das nações americanas, marcou, para as próximas 24 horas, uma reunião, a fim de ser discutido e formulada a "estratégia" a ser adotada nos debates da Assembléia Geral Extraordinária.

A reunião, qualificada de "secreta", será realizada fora da sede das Nações Unidas. Os líderes do Grupo confirmaram outrossim, que, "no momento", nenhuma das nações latino-americanas tem em vista apresentar resoluções à assembléia, sôbre o problema do Oriente Médio.

Crise nas...

rio, aos membros da Comissão das Relações Exteriores do Congresso, sôbre os incidentes da Ilha Snipe.

Essa ilha está situada no canal de Beagle, na Terra do Fogo, e é disputada pelo Chile e pela Argentina, donde o incidente diplomático entre os dois países.

NOTA ARGENTINA

O Secretário da Marinha argentina, contra-almirante Adolfo Estevez, divulgou o seguinte comunicado:

"Diante dos têrmos tão deslocados, dentro dos quais, segundo notícia jornalística, se expressou o Ministro da Defesa do Chile, em relação às atividades dos membros da Armada Nacional em nossos territórios do sul, vejo-me na obrigação de repelir e de desmentir terminantemente tais impugnações. Como já expressou o Ministro do Exterior, a Ilha Snipe pertence à soberania argentina. Portanto, o desembarque do pessoal do destróier argentino foi feito em pleno direito, e como é lógico não esperava encontrar pessoal chileno na ilha. Em nenhum momento se empregaram armas de fogo de nenhuma espécie. Quanto à negativa do comandante do destróier em receber a nota de protesto, não há nada que o obrigue a aceitar das mãos de um oficial estrangeiro em solo argentino uma comunicação de tal índole. Desejo finalmente expressar que os homens de nossas fôrças armadas que atualmente defendem nossa soberania naquelas longínquas regiões o fazem inteiramente de acôrdo com suas condições de homens de honra que são dadas às suas condições de militares argentinos, no cumprimento de diretivas expressas provenientes do govêrno nacional."

Plano de Ike...

se a estabilidade do Oriente Médio, pondo fim aos incitamentos à violência levados a efeito por estações de rádio estrangeiras". O Presidente propôs que a Assembléia examine a criação de um pôsto central de escuta, que seria encarregado de considerar as queixas dos países cuja segurança estivesse ameaçada por certos incitamentos à revolta.

FORÇA DA ONU

Aludindo à proposta de criação de uma fôrça permanente das Nações Unidas, no Oriente Médio, Eisenhower afirmou: "A necessidade de tal fôrça foi provada pelas recentes ameaças contra a integridade de dois países membros da ONU". A seguir reiterou o compromisso dos Estados Unidos de retirarem as fôrças armadas do Líbano, logo que um Govêrno legal libanês o solicitar, ou, por intervenção das Nações Unidas, fôr afastada a ameaça àquele país.

SONHO IMPOSSIVEL

O Presidente salientou que o programa que propunha se destinava, antes de tudo, a dar aos países do Oriente Médio o direito de escolher o seu próprio destino. Acrescentou o orador que os Estados Unidos não procuravam arrogar-se o papel predominante no plano que acabara de expor à Assembléia das Nações Unidas.

"Este mundo não será dominado por uma só potência, por um grupo de potências ou por uma ideologia. Acreditem-me, quando digo que êsse sonho de domínio do mundo por uma só potência ou uma só filosofia é um sonho impossível" — concluiu o presidente Eisenhower.

RETIRADA DAS TROPAS

Falando após Eisenhower, o sr. Andrei Gromiko declarou que o programa de auxílio aos países árabes era, "certamente, uma boa idéia, que merecia cuidadosa consideração", mas primeiramente deveriam ser retiradas as tropas anglo-americanas do Oriente Médio, para impedir que "prevaleça no mundo a lei da selva, a lei dos punhos". Gromiko apresentou, formalmente, a moção soviética que exige a retirada daquelas tropas, sem demora.

O chanceler soviético acusou os Estados Unidos de haverem "fabricado a tese da agressão indireta, do Oeste, do Sul, de tôdas as partes, exceto do Ocidente, que foi de onde, na realidade, chegaram as tropas".

Segundo Gromiko, os EUA "forjaram essa lenda" para justificarem suas "próprias ações agressivas".

ADVERTÊNCIA À TURQUIA

Gromiko disse, ainda, que "qualquer perturbação na zona sòmente poderia levar a Turquia ao sacrifício da guerra e a União Soviética quer manter-se em bons têrmos com êsse país". Acrescentou: "Por êsse motivo é que fizemos essa advertência".

Antes de ser suspensa a sessão, até amanhã, falaram, brevemente os delegados da Jordânia e o Chanceler da República Arabe Unida. O primeiro, sr. Abdel Rifai, afirmou que o seu país vinha à Assembléia para apresentar um "caso muito sério de agressão indireta e pedir uma resposta". O delegado da RAU, sr. Mahmud Fawzi, repetiu a afirmação soviética de que é "necessária a retirada imediata das fôrças anglo-norte-americanas do Oriente Médio".

A Assembléia Geral levantou a sua sessão às 12,45 e a reiniciará amanhã às 10,30 horas.

ACOLHIMENTO FRIO

CAIRO, 13 (FP-UPI-DC) — O plano do presidente Eisenhower com respeito ao Oriente Médio foi recebido nesta Capital com frieza e até com ódio. O sentimento geral é o de que os Estados Unidos deveriam ter consultado o presidente Gamal Abdel Nasser e outros governantes árabes, antes de propor o referido plano.

Até o momento não se tem nenhum pronunciamento oficial da República Árabe Unida. Nasser está de férias em Alexandria. Entretanto, um alto funcionário demonstrou seu desagrado quando leu o discurso de Eisenhower, observando: «Esta é uma tentativa de nos submeter à tutela das Nações Unidas. Não aceitaremos tal ultraje».

O mar voltou a ameaçar Ipanema

Se providências definitivas não forem tomadas, em breve, terá de ser restaurada a Avenida Vieira Souto, em Ipanema, pois o mar voltou a avançar sôbre ela, fazendo ceder sua pavimentação sem que a proteção colocada pela Prefeitura ofereça qualquer segurança

Muito embora o sr. Ulisses Helmaeister, Secretário de Obras da Prefeitura, tenha dito, ao tempo dos consertos, que as pedras ali colocadas seriam suficientes para receber o impacto, o risco de destruição continua iminente, pois tais pedras estão em falso, não resistindo às ressacas havidas por êstes dias.

O LOCAL

Ainda ontem, a reportagem do DC esteve naquela praia e verificou que cada vai-vem da água carrega um pouco de terra, ao mesmo tempo que as pedras de proteção balançam com o movimento da maré. Por sôbre as pedras em falso, ainda com fragmentos de cimento e pedaços de ferro incrustados, estão cacos de calçamento do passeio.

Segundo o que apurou a reportagem, as obras estão paralisadas há algum tempo, e parte do que já estava pronto, cedeu ante a fúria das águas.

IPANEMA AMEAÇADA

Devido à paralisação das obras da Prefeitura do Distrito Federal o mar voltou a destruir trechos da Avenida Vieira Souto, em Ipanema

ESTÃO SENDO DESFEITOS OS ACAMPAMENTOS DO LÍBANO

Ministério português tem agora 16 membros

LISBOA, 13 — (FP-DC) — Às últimas horas da noite de ontem, foi revelada oficialmente, a composição do Primeiro Ministério do novo Presidente da República, almirante Américo Tomaz. O Primeiro Ministério continuará sendo presidido pelo sr. Oliveira Salazar e conta, agora, com 16 membros.

O novo Ministério é o da Saúde Pública e para dirigi-lo foi nomeado o sr. Martins de Carvalho. Não foram substituídos os titulares dos Ministérios da Justiça (João Antunes); Finanças (Eduardo Arantes de Oliveira); Educação (Francisco Leite Pinto) e Corporações (Veiga de Macedo).

SUBSECRETARIADOS

Além das pastas ministeriais, foram criados três novos subsecretariados: Agricultura, Comércio e Indústria.

A substituição que mais atenção despertou, foi a do titular dos Negócios Estrangeiros, sr. Paulo Cunha, que passou a pasta ao sr. Marcelo Matias. O titular da pasta do Interior será designado ainda hoje. São as seguintes as substituições: O sr. Teotônio Pereira, Ministro da Presidência, substitui o sr. Marcelo Caetano; o sr. Marcelo Matias, Ministro das Relações Exteriores, substitui o sr. Paulo Cunha; o general Botelho Muniz, Ministro da Defesa, substitui o tenente-coronel Santos Costa, o comodoro Vasco Lopes, Ministro de Ultramar, substitui o sr. Raul Ventura; o sr. Ferreira Dias, Ministro da Economia, substitui o sr. Ulisses Cortez; o coronel Almeida Fernandes assume o Ministério da Guerra (Pôsto sem titular); o comodoro Mendonça Dias Ministro da Marinha substitui o almirante Américo Tomaz, eleito Presidente da República; o sr. Carlos Ribeiro, Ministro das Comunicações, substitui o general Gomes Araújo.

SAMI SOLH QUER DEIXAR O LÍBANO

BEIRUTE, 13 (FP-DC) — Sami Solh, Presidente do Conselho Libanês, declarou hoje que está impaciente para apresentar sua demissão e abandonar definitivamente sua terra, acrescentando que «não sendo nem um covarde, nem traidor», permanecerá até o último momento ao lado do Presidente da República, cujo mandato expira no dia 23 de setembro.

O Primeiro Ministro, que se tinha recusado a votar no general Fuad Chehab quando das eleições presidenciais de 31 de julho, mostrou-se muito pessimista quanto ao futuro político, depois que tiver assumido o novo Presidente.

NÃO ESTÃO GARANTIDOS

«Se as tropas americanas partirem antes que esteja garantida a ordem, de modo completo, será isso muito grave — afirmou. Ora, a segurança do Líbano de modo algum está garantida. Elementos estrangeiros, sírios, egípcios, palestinos, ainda estão participando da guerra civil».

Fazendo alusão à eleição do general Chehab para a Presidência da República, acrescentou o sr. Sami Solh: «As tropas americanas, desde o seu desembarque, em 15 de julho, a pedido do govêrno libanês, não quiseram interferir nos assuntos internos do Líbano».

Tropas do 2o. Batalhão de fuzileiros navais

BEIRUTE, 13 — (UPI-FP-DC) — A retirada das tropas norte-americanas do Líbano, começou a ser feita, hoje, das praias de Kalde, ao sul desta cidade, onde um acampamento de 1.700 fuzileiros (2.º Batalhão do 2.º Regimento) foi desfeito, conforme fôra anunciado, ontem, pelo comando norte-americano no Líbano.

Estão sendo embarcados, desde às 7 horas da manhã, o material pesado, caminhões, canhões autotransportados e veículos de tôda a espécie, no pôrto de Beirute e em Antelias ao norte da capital. Não foi revelado o destino das tropas, mas, acredita-se que elas permaneçam a bordo dos barcos da 6.ª Frota americana.

TRÊS DIAS

Foi previsto um prazo de três dias para evacuar o material desta tropa reforçada, cujo embarque foi hoje iniciado. Os soldados não completaram um mês no Líbano, considerando-se que o desembarque em Beirute deu-se no dia 15 de julho passado, a pedido do presidente Camille Chamoun, que julgava estar seu govêrno ameaçado por fôrças estrangeiras.

ATITUDE HIPÓCRITA

A Rádio de Moscou, comentou em artigo do jornal "Izvestia" do Partido Comunista da URSS, segundo o qual a retirada dos fuzileiros navais norte-americanos do Líbano "é uma hipocrisia que em nada muda a essência da ocupação norte-americana" daquêle país do Levante.

COMBATE AÉREO EM FORMOSA

TAIPEH, Formosa, 13 (UPI-DC) — Caças a jacto MIG-17 da China Comunista travaram hoje um combate com aparêlhos de caça nacionalistas de fabricação norte-americana em frente à costa.

Não há informações de que algum dos lados tenha sofrido baixa no breve encontro, ocorrido depois que 16 aviões comunistas, desafiando o fogo anti-aéreo dos nacionalistas, voaram a baixa altura sôbre a ilha Matsu, em frente à costa da China Comunista, na segunda ação desta classe nos dois últimos dias.

COMBATE AÉREO

Um comunicado da Fôrça Aérea Nacionalista informa que 10 aparelhos comunistas chineses MIG-17 interceptaram duas máquinas nacionalistas "SABRE" em frente à costa da provincia de Funkien, acrescenta que se seguiu um combate de sete minutos de duração.

Pelo sul, a artilharia comunista de costa canhonheou as ilhas Quemoy, disparando sôbre elas 44 projéteis de alto poder explosivo.

Guatemala: Presidente agrediu um jornalista

GUATEMALA, 13 — (FP-DC) — O Preidente da República da Guatemala esbofeteou ontem, publicamente, o correspondente do jornal «New York Times» neste país e redator-chefe do vespertino «Prensa Livre», sr. Julio Vielman.

Ocorreu o incidente no gabinete do Presidente da República, na presença de 25 pessoas, em sua maior parte funcionários presidenciais.

CENSURAS E AGRESSÃO

O presidente Ydigoras havia convocado Vielman, com tôda a urgência, para censurar-lhe a publicação de um artigo sôbre a situação econômica da Guatemala, avisando-o de que não estava disposto a tolerar inverdades a respeito dos problemas nacionais. Sem lhe dar tempo para exlicações, Segundo declarou Vielman, o presidente Ydigoras esbofeteou-o e depois lhe deu pontapés.

Ainda de acôrdo com a versão de Vielman, o presidente Ydigoras teria declarado haver esquecido os insultos que lhe dirigira o "New York Times" por ocasião da campanha eleitoral, mas que não admitia notícias que atentassem contra os interêsses da Guatemala. Apesar de estar disposto a aceitar críticas dentro do quadro da liberdade de imprensa.

O "Comitê" Diretor da Associação dos Jornalistas, reunida em sessão urgente, decidiu protestar contra o "atentado" à liberdade de expressão". O Govêrno publicou um comunicado lançando a responsabilidade do incidente sôbre os jornalistas que descrevem como desesperadora a situação do país. Acrescenta o comunicado que diante dos exagêros que ultrapassam os limites da tolerância "ocorreu o desagradável" incidente entre o conhecido jornalista e o chefe do Executivo.

Outro submarino tenta prova de resistência

WASHINGTON, 13 — (FP-UPI-DC) — Com 97 tripulantes e nove técnicos civis, o submarino atômico «Skate», da Marinha dos Estados Unidos, comandado pelo capitão de fragata James F. Calvert, depois de passar o Pólo Norte, sob a camada polar do Oriente para o Ocidente, continua navegando em suas explorações. A tripulação do «Nautilus» enviou mensagem felicitando a equipagem do «Skate».

Um outro submarino atômico — o «Seawolf», gêmeo do «Nautilus» e «Skate», realiza, no momento, uma viagem, que poderá estabelecer um recorde de resistência de submarinos, no Atlântico Sul e se estenderá até a Antártida, conforme revelou, hoje, o representante republicano James T. Patterson.

RECORDISTA O «SKATE»

O "Skate" já havia conquistado antes dois grandes feitos. O primeiro deles foi ao cruzar o Atlântico totalmente submerso, em viagem de ida e volta, viajando a uma velocidade recorde; o outro foi haver permanecido debaixo do oceano durante 31 dias, o que também constitui uma nova marca para submarinos.

Os Estados Unidos estão construindo atualmente 18 submarinos atômicos.

O submersível, o segundo a passar o Polo Norte, penetrou sob os gêlos árticos a um ponto situado à cêrca de 70 graus de latitude norte, e a zero graus de longitude, seja no meridiano de Greenvich. Veio à superfície a 40 milhas marítimas além do Polo Norte, no 180o graus de longitude.

CAFÉ: ADIADA A REUNIÃO

NOVA IORQUE, 13 — (FP-DC) — A reunião do Conselho de Administração do Escritório Pan-Americano do Café não será realizada amanhã, quinta-feira, por motivo dos entendimentos que se realizam atualmente em Washington, a respeito do projeto de pacto mundial para a estabilização do mercado de café. A data dessa sessão será anunciada oportunamente.

NOTA OFICIAL

A Federação Nacional dos Marítimos, o Sindicato Nacional das Emprêsas de Navegação Marítima e o Sindicato Nacional da Indústria de Construção Naval, em reunião conjunta para apreciarem o problema da implantação da indústria de construção naval no país, resolvem tornar público, irmanados na defesa comum do seu patrimônio, trabalho e capital, e na salvaguarda da criação de indústria genuinamente nacional, declaram que defenderão o direito de prioridade e preferência na expansão dos estaleiros brasileiros existentes, bem como que os recursos do fundo de Marinha Mercante, criado com a cooperação de todos os brasileiros, sejam também aplicados com prioridade no financiamento e garantia de trabalho nos estaleiros nacionais.

Ass.) *MAMEDE CAETANO TEIXEIRA*, Presidente da Federação Nacional dos Marítimos;

PAULO FERRAZ, Presidente do Sindicato Nacional das Emprêsas de Navegação Marítima; e

MANOEL DA COSTA LIMA, Presidente do Sindicato Nacional da Indústria de Construção Naval.

Êste é o cigarro que fumo.
O cigarro que conquistou
a minha simpatia pela
sua suavidade, seu paladar
insuperável e pela satisfação
que sinto quando o fumo.
Também esta é a opinião de
incalculável número de
pessoas. Luiz XV é o cigarro
preferido nos meios sociais
que freqüento.

CIGARROS
LUIZ XV
para uma elite

CIA. DE CIGARROS SOUZA CRUZ

Retratou-se Jânio em carta a Souza Naves

Retratando-se das declarações que lhe são atribuídas contra o PTB, que teria classificado como uma «quadrilha», o sr. Jânio Quadros, em carta ao sr. Sousa Naves, exaltou as raízes históricas e o conteúdo ideológico do partido, em cuja legenda vai figurar como candidato a deputado, no Paraná.

Nessa carta, o Governador paulista acentuou que não precisava desmentir tais declarações, «que não passam de construção fantasiosa, erguida pela paixão política ou pelo ódio».

EXPLICAÇÃO DE JÂNIO

A carta é a seguinte:

"Meu caro Sousa Naves:

Aproveito sua presença nesta cidade (São Paulo), quando você me trouxe as expressões de apoio e de solidariedade permanentes do Partido e dos companheiros do Paraná, para uma explicação: fêz-se, há pouco, larga exploração sôbre supostas declarações minhas, presentes companheiros do PTB, segundo as quais eu teria dito que êsse partido é uma "quadrilha". Obviamente, nem preciso desmentir tais declarações, que não passam de construção fantasiosa, erguida pela paixão política ou pelo ódio. Candidato do PTB à deputado federal, pelo Paraná, como poderia eu entendê-lo uma "quadrilha"?

O QUE DESEJOU DIZER

"Como trin injúria — prossegue o sr. Jânio Quadros — não, apenas, a mim mesmo, mas a você e tantos petebistas ilustres e decentes? O que desejei dizer é que o PTB, tanto ou mais do que qualquer outra legenda, dadas as suas raízes históricas e por fôrça do seu conteúdo ideológico, partido de massas que é, representativo das reivindicações das camadas mais sofredoras, não pode acomodar-se em composições espúrias, não pode transigir com os seus objetivos de ordem moral, não pode ser objeto de negócios, não pode ser um aglomerado de grupelhos ou facções em discordância, não pode ser uma quadrilha".

HÁ QUEM DISCORDE?

E pergunta:

"Há alguém que discorde disso? Sabe você, meu caro Naves, da lealdade com a qual participo dos pleitos eleitorais e da lisura das minhas posições políticas. Há-de ter observado, que, na campanha do Paraná, não fiz, sequer, referências aos meus adversários políticos, desempenhando, no plano superior das idéias, e os dispo de qualquer personalismo.

Claro, meu caro Naves, stá você autorizado a fazer desta o uso que julgar conveniente. Receba um abraço do amigo Jânio Quadros".

DISTRITO FEDERAL: Lutero espera o PSP

O deputado Lutero Vargas admitiu que o apoio do PSP conferido à sua candidatura para senador tem vinculação à aliança que se fêz em São Paulo, do PTB com aquele partido, em tôrno da candidatura do sr. Ademar de Barros ao Govêrno do Estado.

— "O que está combinado — disse o Presidente do PTB do Distrito Federal — é a retirada da minha candidatura a deputado, caso o PSP torne efetivo o seu apoio a meu nome, na eleição para o Senado".

DUAS SOLUÇÕES

Hoje se inicia a Convenção do PSP do Distrito Federal, que irá decidir entre duas soluções na questão do Senado: ou homologar o apoio ao nome do ex-senador Mozart Lago, ou preferirá a aliança com o PTB, considerada mais vantajosa para a legenda pessepista.

O sr. Ademar de Barros, estêve no Rio anteontem para preparar os trabalhos dessa Convenção, havendo conversado demoradamente com o sr. Lutero Vargas. Ficou decidido, pràticamente, que o PSP marchará com o candidato do PTB ao Monroe.

MENDES DE MORAES

Nesse sentido, é muito grande o trabalho desenvolvido pelos candidatos a deputado na legenda do sr. Ademar de Barros. Os srs. Chagas Freitas, Benjamin Farah e Mendes de Morais não tem poupado esforços, em favor dessa solução.

O PSP conta com dois representantes na Câmara (os nomes acima, com exceção do último), e presença do sr. Mendes de Morais na chapa representa um perigo para os dois deputados progressistas, caso êle não some à legenda um contingente expressivo. Entendem que isso será muito difícil — a ampliação das possibilidades eleitorais do PSP — se o sr. Lutero Vargas insistir na sua reeleição.

Mas, se o dirigente trabalhista receber o apoio oficial do PSP, o que era uma desvantagem (a presença do sr. Mendes de Morais) poderá transformar-se num grande de êxito para a legenda, pois o ex-Prefeito do Distrito Federal será naturalmente um dos grandes beneficiados da dispersão de votos, na área populista.

ABSTENÇÃO

O sr. Lutero Vargas, em contato com a reportagem, transmitiu a impressão colhida nos seus recentes contatos com o eleitorado carioca. Afirmou que existe uma grande frieza em relação ao pleito que se avizinha. Já percorreu todos os pontos do Distrito Federal em alguns morros pôde notar um interêsse maior do eleitorado.

Disse ainda o sr. Lutero Vargas que o próprio tribunal Regional Eleitoral está pessimista quanto ao comparecimento às urnas no dia 3 de outubro. Um fato que terá influência, segundo êle, é o descontentamento dos funcionários públicos em relação ao Legislativo. O pessoal civil da União porque não aprovou o Plano de Reclassificação da Câmara dos Deputados; e os funcionários municipais, devido a que a Câmara de Vereadores não aprovou a concessão dos adicionais.

EST. DO RIO: Padilha finalmente

O candidato da dissidência udenista ao Senado, no Estado do Rio, deverá ser mesmo o sr. Raimundo Padilha, cujo registro no T. R. E. não podendo ser pela UDN, sem ficando bem pelo PSD fica ainda dependendo de entendimentos com o PL ou o PDC.

O sr. Tenório Cavalcanti, por ser "udenista mal antigo" reivindicava o direito de candidatar-se com o apoio da dissidência. Mas, finalmente, acedeu na candidatura do seu colega, incumbindo o sr. Edilberto Ribeiro de Castro dessa comunicação ao deputado Padilha.

REAGRUPARAM-SE

Os dissidentes, que, por sua vez sub-divididos perdiam tôda a expressão eleitoral, resolveram reagrupar-se. Enquanto em geral se afirma em 25 ou 30 mil o seu contingente de votos, êles próprios calculam que poderão levar às urnas pelo menos 60 mil eleitores. Afirmam que estão agindo legitimamente como udenistas, pois todos os líderes do bloco dissidente concorrem à Câmara na chapa da UDN.

A explicação encontrada para o apoio ao sr. Getúlio Moura - dos que se bateram na Convenção pela candidatura própria e contra o acôrdo com o sr. Roberto Silveira - é a de que assim agindo estão procurando salvar o partido do "desastre total" contemplado pela situação dos udenistas no Estado do Rio, na opinião dêles. Reconhecem que a aliança com o PSD é a única saída, pois sòzinhos não fariam o governador.

Sòmente uma parte dos dissidentes votará no sr. Paulo Araujo candidato a vice-governador.

MINAS: Última tentativa

A última tentativa talvez para resolver pacificamente o problema da emancipação municipal de Belo Horizonte será feita hoje, às 13 horas, na capital mineira, em nova reunião dos dirigentes partidários.

Cada partido fará a indicação de três nomes, sendo um para cada um dos outros tirados da lista dos 19. Coincidirá que muitos dêsses nomes serão lembrados em mais de uma lista tríplice.

SELEÇÃO

Os nomes mais cotados serão selecionados para que em tôrno dêles passem a girar os entendimentos.

Falando ao DC, o sr. Otacílio Negrão de Lima declarou que a UDN de Belo Horizonte indicará provàvelmente o sr. Magalhães Pinto, como seu candidato partidário.

Indagando sôbre os nomes que foram constar da lista tríplice do PSD:

— "Não estou lembrado, mas os jornais noticiaram".

VALADARES CONTESTA

BELO HORIZONTE, 13 (Asapress) — O senador Benedito Valadares, falando aos repórteres, contestou as declarações do sr. Otacílio Negrão de Lima, publicadas há dias, segundo as quais o senador teria ido o seu nome como candidato ao govêrno de Minas Gerais em 1960. O presidente do PSD mineiro não acreditou nas declarações do sr. Negrão de Lima, preferindo atribuí-las como "blague".

Como se recorda, o deputado Otacílio Negrão de Lima falou nos "Diários Associados" na semana p. para dizer que "a coordenação política do problema sucessório, relacionado, é a última tarefa política que se impõem, porque para êle a estrada chegou ao fim" o parlamentar pessedista afirmou que o candidato ao govêrno de Minas, em 1960, pelo próprio senador Valadares que não deseje o seu nome nas cogitações e dez para a escolha do partido.

BAHIA: Lafaiete deseja suplência

SALVADOR 13 (Asapress) — Instalou-se anteontem à noite a Convenção do PDC sob a presidência do sr. Joel Presidio, destinada à escolha dos candidatos do partido ao govêrno e vice-govêrno do Estado, à senatoria e às câmaras federal e estadual.

Na reunião, os convencionais apresentaram suas credenciais e o presidente nomeou uma comissão composta dos deputados Cruz Rios, conselheiro Manuel Ribeiro e dr. Raimundo Magaldi, para examiná-las e emitir parecer.

RELATÓRIO

Debatido e aprovado o parecer e declarado os convencionais que poderão participar do conclave, o presidente do partido fará um relatório político aos convencionais e proceder-se-á em seguida, à escolha dos candidatos e enquanto a Convenção do PDC se reune, novas demarches são tentadas pelos srs. Vieira de Melo e Hélio Machado junto ao sr. Juraci Magalhães para a união total das fôrças de oposição. Ao que sabemos, seguiu para o Rio de Janeiro um emissário do sr. Hélio Machado e, também o sr. Lafaiete Coutinho.

NOVOS ENTENDIMENTOS

SALVADOR 13 (Asapress) — Fontes merecedoras de crédito revelam que o sr. Antônio Balbino, convencido do desastre eleitoral que o aguarda com a candidatura do sr. José Pedreira, intentaria novos entendimentos com outras fôrças partidárias. Há sinais de que consultou os petebistas, fazendo aumentarem as apreensões do governador.

Pelo menos dois deputados Federais e Estaduais do PSD, que acompanharam o sr. Balbino, estão mantendo conversações com elementos da oposição. Não falta, porém, quem admita mais uma manobra para imobilizar os adversários da situação dominante.

UDN não irá com JK à Argentina

Juraci diz: "não é da sua função"

A UDN decidiu, ontem, não participar da viagem do presidente Juscelino Kubitschek a Buenos Aires, em outubro próximo.

Essa deliberação foi tomada pelo Diretório Nacional do partido, na expectativa de um convite que não chegou sequer a ser formalizado.

NÃO HOUVE CONVITE

Dando conta à imprensa da decisão udenista, o senador Juraci Magalhães disse que a UDN se reserva o direito de examinar, em cada caso, a conveniência ou não, para o Brasil, da sua participação em missões internacionais. No caso da visita do presidente Juscelino Kubitschek à Argentina, "a notícia de que a UDN teria sido convidada não passa de uma tentativa de confusão".

A UDN não foi convidada oficialmente — acrescentou o sr. Juraci Magalhães — pois como tal não pode ser considerada uma simples sondagem. E, se fôsse, não aceitaria, "pois não é de sua função oposicionista figurar em comitivas do Presidente da República".

— E' claro — concluiu o presidente da UDN - que nenhuma restrição existe de nossa parte quanto à grande e irmã nação argentina e o seu Govêrno".

PORQUE NÃO VAI

Noutros setores udenistas a negativa do partido era justificada da seguinte maneira: 1) a UDN considera que a próxima viagem do sr. Juscelino Kubitschek à Argentina representa uma simples visita de cortesia, sem maior significado no campo das relações interamericanas ou entre o Brasil e aquele país; 2) se, ao contrário, essa visita tem sentido internacional mais amplo, envolvendo compromissos do Brasil, a UDN não pode igualmente participar do acontecimento porque desconhece a agenda do Govêrno e se julga, portanto, desinformada para assumir essa responsabilidade.

VOZES DISCORDANTES

Esse raciocínio foi desenvolvido pelo deputado Afonso Arinos, que conseguiu convencer algumas vozes discordantes, como a do senador João Villaboas. Este e outros ressalvavam que a UDN não deveria tomar uma atitude precipitada, recusando a priori o convite presidencial. Seria melhor esperar um pouco, para lhe conhecer os exatos têrmos.

Dante das explicações do líder oposicionista, a deliberação foi tomada por unanimidade.

PL TAMBÉM FORA

Hoje também o PL dará sua resposta negativa à sondagem do Govêrno, feita através do deputado Armando Falcão. Espera-se que os motivos apresentados sejam mais categóricos que os da UDN, conhecida a posição intransigente dêsse partido em relação ao Govêrno, que ainda põe na conta de "ilegítimo".

Para dar essa resposta, reune-se hoje o Gabinete Executivo Nacional do Partido Libertador.

NOVO PRESIDENTE

O deputado Pereira Lima (São Paulo), 3.º vice-presidente da UDN, assumiu ontem o comando do partido, em face do impedimento do senador Juraci Magalhães, que segue amanhã para a Bahia, a fim de fazer a sua campanha de candidato a Governador do Estado.

Os deputados João Agripino e Virgílio Távora, respectivamente 1.º e 2.º vice-presidentes, não excusaram-se de substituir o sr. Juraci Magalhães, por se acharem empenhados na campanha eleitoral da Paraíba e do Ceará.

Falcão: carta de Dulles a JK é muito auspiciosa

"A carta do sr. Foster Dulles ao presidente Juscelino Kubitschek é muito auspiciosa" — disse ontem o deputado Armando Falcão aos jornalistas, revelando a grande satisfação que domina os meios situacionistas pelos primeiros resultados objetivos da "Operação Pan-Americana".

O líder da Maioria informou, também, que o deputado Hugo Napoleão responderá, segunda-feira, ao discurso do deputado Afonso Arinos. O pronunciamento do líder oposicionista teria sido recebido, nos círculos governamentais, como uma análise apenas jurídica do problema, sem conter críticas substanciais quanto ao mérito. O pouco efeito político que pudesse causar foi neutralizado com a notícia da participação dos Estados Unidos no Banco Interamericano de Desenvolvimento Econômico.

Lopo Coelho será o relator da reclassificação

O deputado Lopo Coelho foi designado relator geral do Plano de Reclassificação, na reunião conjunta das Comissões de Justiça, Serviço Público e Finanças, presidida pelo deputado Vasco Filho, o mais velho dos membros dos três órgãos técnicos.

Na próxima têrça-feira, às 15 horas, o deputado Lopo Coelho fará uma exposição perante as três comissões sôbre o seu plano de trabalho e os critérios em que baseará o exame das emendas recebidas pelo projeto, em plenário.

Pessedistas no PTB fluminense

Na convenção realizada domingo último, pelo PTB fluminense destinada a indicar os nomes que integrarão as chapas de deputados federais e estaduais, observou-se a adesão de vários elementos que antes pertenciam ao Partido Social Democrático.

Entre êles, destacou-se o sr. Sá Tinoco, que concorrerá a uma vaga na Câmara dos Deputados, e os srs. Miguel Couto Neto e Antônio Curvelo Benjamim, que são candidatos a deputação estadual, sendo que o último é o atual prefeito de Macaé, município pelo qual espera se eleger.

CHAPA DE DEPUTADOS FEDERAIS

Foram os seguintes os nomes indicados para deputado federal: Aarão Steinbruck, Augusto de Gregório, César Dacenso Filho, Ismar Alves Rodrigues, Jonas Bahiense Lira, Luís Fernando Bocaiuva Cunha, Osvaldo Luís Gomes, José dos Campos Manhães, Brígido Tinoco, Domingos Velasco, Flávio Bortoluzzi Sousa, Luís Braga Mury e Gastão Reis.

DEPUTADOS ESTADUAIS

Para a formação da chapa de deputados estaduais, foram indicados os seguintes nomes:

Num ambiente de grande entusiasmo, encerraram-se os trabalhos convencionais, sendo o sr. Roberto Silveira vivamente aclamado pelos seus correligionários.

Sugestão para a formação de uma chapa estadual do PTB:

Nomes: Alvaro Fernandes da Silva Neto, Arsonwal Macedo Benjamim Yelpo, Cehil Tinoco, Clênio Gebara, Basílio Cornélio, José Fernandes Neto, Daiwan Lima, Dago Coimbra, Emídio Maia Santos, Domingos Guimarães, Edésio da Cruz Nunes, Egídio Mendonça, Thurler Cruz Nunes, Eurípedes Aires de Castro, Evandro Portela, Bueno Lopes, Tte. Francisco Oliveira, Geraldo da Cunha Rodrigues, Gilberto Afonso Pires, Henry Novo, Jardel Noronha, Jaime Bitencourt, Joadélio de Paula Codêço, Padre João Pedron, Joaquim Couto Pfeill, Jorge Rodrigues, José Alonso Otero, José Batista dos Santos, José Bernardo da Silva, Luís Miranda, Marcus de Moraes, Mário Fonseca, Miguel Couto Neto, Nobel Gavazoni e Silva, Odir Romero Júnior, Osvaldo Oliveira Trota, Oton Reis Fernandes, Palmir Silva, Radamés Marzzulo, Raul de Barros, Rutinaldo de Oliveira e Silva, Tito Nunes da Silva, Wilson Lima, Valdir de Sousa, Zoroastro Medrado, Antônio Curvelo, Benjamin Carlos, Carlos Luís Jannuzzi, Valter de Almeida Barcelos, Manoel Teixeira Campos Júnior.

Rêde não importou os vagões

Desmentindo a notícia divulgada pela imprensa de que estariam sendo desembarcados, em Santos, 300 vagões importados pela Rêde Ferroviária Federal, o engenheiro Renato Feio, presidente dêsse órgão, declarou, em nota distribuída ontem, que "os vagões que se encontram naquele pôrto foram fabricados por uma emprêsa nacional, e se destinam a estradas do Norte do país".

As últimas importações de carros ou vagões, acrescenta a nota, foram feitas em 1954 ou 1955.

(Conclui na 11ª página.

Vieira candidato do PDC: Machado a vice

O PDC baiano, encerrando sua Convenção Regional, lançou a candidatura do deputado Vieira de Melo a governador do Estado, com o prefeito Hélio Machado na vice-governança.

Essa decisão coroa os entendimentos que vinham mantendo os dois líderes baianos, à margem das tentativas para a unificação de todos os grupos oposicionistas do Estado.

(Conclui na 11ª página).

Denúncia contra Negrão: ao arquivo

O deputado Raimundo de Brito apresentou ontem seu parecer à denúncia de um grupo de vereadores contra o então prefeito Negrão de Lima, concluindo pelo arquivamento. Frisa que, desde o início, poderia ter opinado pelo não recebimento, de vez que a Comissão Parlamentar de Inquérito foi instituida para apurar fraudes, corrupções, violências, ou quaisquer irregularidades praticadas no processo eleitoral, e não para investigar a ação meramente administrativa de qualquer autoridade, sem a mais leve vinculação com o delito que constitui o endereço de suas atividades.

A discussão e votação do parecer foi adiada, atendido o pedido de vista feito pelo deputado Adauto Lúcio Cardoso, em cujo entender o relator foi longe demais, ao solicitar pura e simplesmente o arquivamento da denúncia, o que no seu entender, diante do que ficou conhecendo a comissão através dos depoimentos ali tomados, significa um absurdo.

AS CONCLUSÕES

Afirma, em suas conclusões, o deputado Raimundo de Brito, que os denunciantes não provaram de nenhum modo à prática, pelo acusado, do crime de corrução eleitoral. Salienta que o pretendido crime de corrução eleitoral aparece apenas como pretexto para a admissibilidade da denúncia pela Comissão Parlamentar de Inquérito, tornando possível, por êste meio, a devassa pública da ação administrativa do Prefeito do Distrito Federal.

Mostrou que foi evidente a tentativa de transformar a comissão de inquérito em escoadouro de despeitos e ódios políticos. Sob êsse aspecto — salienta o relator — poderia desde o início opinar pelo não recebimento da denúncia, pois não foi a comissão constituida para investigar a ação meramente administrativa de qualquer autoridade.

PRESENÇA DE NEGRÃO

Referindo-se ao comparecimento do sr. Negrão de Lima, por deliberação própria, ao plenário da comissão, relembrou como contracitou, de modo exaustivo, as acusações que lhe fizeram, demonstrando exuberantemente a sua improcedência.

— "Em longas horas de depoimentos, abordou item por item o libelo dos vereadores denunciantes, seus adversários políticos, exibindo documentos e evidenciando a lisura do seu procedimento à frente da Prefeitura do Distrito Federal, Mesmo as acusações de êrros administrativos foram vantajosamente destruidas pelo acusado de crime de corrução eleitoral. Deixando a Prefeitura para assumir o alto pôsto de Ministro de Estado das Relações Exteriores, pode o embaixador Negrão de Lima dar-se por satisfeito em ver, que numa devassa inflexível dos dois anos e meio de sua administração, como Prefeito, nada se apurou que pudesse macular a sua ação administrativa".

Krieger veio fazer a defesa de Peracchi

Chegado ontem do seu Estado, o senador Daniel Krieger (UDN-Rio Grande do Sul) pronunciará um discurso na sessão de hoje do Senado Federal, sôbre a denuncia de importação ilegal de automóveis levantada contra o genro do sr. Perachi Barcelos, candidato da Frente Democrática ao Govêrno gaúcho — conforme informou ao DC.

Pretendendo demonstrar a improcedência da denúncia, o senador Krieger exibirá documentação por êle trazida do Rio Grande, destacando-se um documento oficial da FIBAN, que, segundo diz, por si só seria suficiente para liquidar a denúncia, e que será mostrado pelo orador na sua qualidade de senador e, portanto, resguardado pelas imunidades parlamentares.

FALSIFICAÇÃO

Alegará, ainda, o sr. Daniel Krieger que a denúncia contra o genro do sr. Perachi Barcelos baseou-se em documentação falsificada, falsificação esta que o orador visa comprovar, adiantando já ter sido denunciado o fato à Justiça gaúcha.

O senador Krieger veio ao Rio, aqui chegando ontem à tarde, com o único objetivo de proferir êsse discurso, após o que voltará ao seu Estado, lá permanecendo em campanha até 3 de outubro.

Congresso pára, menos nas comissões

Prevendo a situação dos trabalhos legislativos nos periodos pré-eleitorais, o Regimento Interno da Câmara dos Deputados dispõe que, durante o mês que precede o pleito, a Mesa designará para a ordem do dia apenas os trabalhos das Comissões.

Essa forma tácita de suspensão da atividade parlamentar no mês de setembro é a que será adotada pelo Congresso, não havendo necessidade, como chegou a ser cogitado do recesso total da Câmara e do Senado.

FÓRMULA PACIFICA

O líder Armando Falcão combinou, ontem, com o deputado Ranieri Mazzilli, a votação imediata do projeto de resolução que autorizará a Mesa, nos têrmos regimentais, a suspender pràticamente as deliberações da Câmara em setembro. Receia o líder da Maioria que isos não sendo feito até segunda-feira, dificilmente haverá número para aprovar até mesmo o projeto de resolução.

A fórmula regimental evitará, entre outros problemas, a reação das bancadas do Distrito Federal, às quais não poderia interessar, do ponto de vista eleitoral, o fechamento do Congresso nas vésperas do pleito.

LÍDERES PRESENTES

Os líderes Armando Falcão, Carlos Lacerda e Afonso Arinos estarão presentes às sessões da Câmara durante o mês de setembro. No caso dos líderes oposicionistas não há qualquer problema, porque ambos são candidatos pelo Distrito Federal.

O sr. Armando Falcão, que é candidato à reeleição pelo PSD cearense, disse que se dispõe ao sacrifício, para não deixar o Govêrno sem cobertura parlamentar.

DOENÇAS DA PELE
Sífilis Câncer Eczemas Verrugas Espinhas Queda de Cabelo Furúnculos etc
Dr. Agostinho da Cunha
Assembléia, 73 Tel 42-1155 e 45-1318 Das 16 às 19 horas

SINDICATO DOS EMPREGADOS EM ESCRITÓRIOS DAS EMPRÊSAS DE NAVEGAÇÃO DO RIO DE JANEIRO

RUA DOS ANDRADAS N. 96 - 4.º ANDAR - SALA 401 - Tel. 43-3245

EDITAL

Faço saber aos que o presente virem ou dêle tiverem conhecimento, que, no dia 22 de setembro de 1958, serão realizadas, neste Sindicato, as eleições para a sua Diretoria, Membros do Conselho Fiscal e Representantes da entidade no Conselho da Federação a que está filiada, ficando aberto o prazo de 10 (DEZ) dias, que correrá a partir desta data (12-8-58), para o registro das chapas na Secretaria dêste órgão sindical, de acôrdo com o disposto no parágrafo 2.º do artigo 3.º da Portaria Ministerial n. 146, de 18-10-1958.

As chapas deverão ser registradas em separado, sendo uma dos candidatos à Diretoria da entidade, Conselho Fiscal e respectivos Suplentes e outra para os representantes no Conselho da Federação, de acôrdo com o disposto na Portaria n. 146 acima citada.

Os requerimentos para o registro das chapas deverão ser apresentados na Secretaria em três vias, assinados por todos os candidatos, pessoalmente, não sendo permitido, para tal fim, a outorga de procuração, devendo conter os requisitos previstos na artigo 530 da Consolidação das Leis do Trabalho.

Rio de Janeiro, 12 de agôsto de 1958
OSWALDO COSTA
Presidente

Tinta "MIMOSA"

CORRÊA LEITE & CIA.

Tornou-se a mais popular em todo o Brasil. Diversas damas que se retiram para o estrangeiro, e, usando a tinta "MIMOSA", têm-nos feito pedidos por avião, prova que abafou tôdas as similares. Pronta para qualquer cavalheiro ou dama pintar o seu lar e todos os objetos, que ficam deslumbrantes. Matriz e escritório: RUA BUENOS AIRES, 290, próximo ao Campo de Santana. RUA BUENOS AIRES, 116, em frente ao Mercado das Flôres RUA MARIA FREITAS, 16 — Madureira. Rua FIGUEIREDO MAGALHAES, 6, Copacabana. ESTRADA JACAREPAGUA, 7.680. Cinco casas próprias a serviço do respeitável público brasileiro e da economia nacional agradecem a preferência.

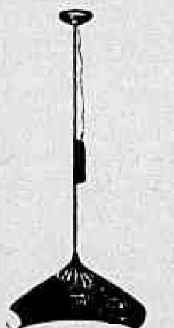

ILUMINAÇÃO MODERNA
Modelos variados, Côres Inalteráveis
SOBRADO DOS PREÇOS DE ATACADO
Rua Hadock Lôbo, 73 - Sobrado
Tel.: 28-9467
(Favor subir a escada)

O novo cabo submarino proporciona comunicações mais rápidas entre NITERÓI E O RIO

As conversações entre Niterói e o Rio estão sendo efetuadas ràpidamente agora. O novo cabo submarino permite maior número de ligações simultâneas, o que representa uma importante contribuição para as comunicações entre as duas capitais. Com o funcionamento do novo equipamento, as chamadas de Niterói para o Rio passaram a ser atendidas pelo código "9", em substituição ao "07".

COMPANHIA TELEFÔNICA BRASILEIRA

Procurando servir melhor

Sino C. T. B. 27

Diario Carioca
Fundado em 17 de julho de 1928
Diretor-Presidente
Horácio de Carvalho Júnior
Diretor-Redator-Chefe
Danton Jobim
Rio, 14 de agôsto de 1958

Nossa Opinião

Transporte

Os motoristas de lotação mobilizam-se novamente para combater o indispensável e urgente plano de transporte que agora se cuida de efetivar. Até aqui as autoridades têm estado estranhamente submetidas a interêsses que, sem nenhuma dúvida, são contrários aos da coletividade. Os empresários do transporte coletivo, no Distrito Federal, sobretudo, os que exploram os lotações de triste fama, conseguiram vitórias sôbre vitórias nessa resistência contra o povo, paralisando a ação da Prefeitura, do Serviço de Trânsito, de todos aquêles órgãos e pessoas que deveriam zelar pelo interêsse geral.

Eis agora, quando se anuncia o início das providências salvadoras, os motoristas, proprietários de lotações e empresários de todos os tipos, pretendendo fazer uma nova revolução. Não faltarão demagogos e irresponsáveis para engrossar essa campanha, que neste momento assume nítido sentido eleitoralista. Mas a opinião pública equilibrada deve estar atenta, para saber que é preciso vencer essas influências indefensáveis, não prestigiando o movimento demagógico, que veremos daqui por diante desencadeado.

A situação atual dos transportes coletivos, no Rio de Janeiro, é uma realidade simplesmente infernal. Qualquer plano sério, como o que existe agora, para remediar êsse estado de coisas, vale por uma autêntica medida de salvação pública.

O boi

Quando éramos 60 milhões de brasileiros, há poucos anos atrás, tínhamos 64 milhões de bovinos. Agora somos 63 milhões e temos cêrca de 73 milhões de reses. Isso mostra que os nossos bois andam mais depressa do que os homens, pois, apesar da matança, acentua-se a diferença de crescimento entre a população e o gado vacum. E, com a retração do consumo, à vista dos boatos em tôrno dos hormônios femininos, aumentarão ainda mais os rebanhos.

Os dados acima evidenciam que são amplas as nossas possibilidades de exportação. Países com a metade do nosso plantel vendem para o exterior dez vêzes mais do que o Brasil. Que dificulta a saída da carne, nesta época de tão grande escassez de divisas?

O ponto de estrangulamento dos negócios é o preço. Preferimos vender pouco e ganhar muito. Se houvesse baixa os mercados internos e externos absorveriam os excedentes do gado.

Cajadada

O Govêrno vem de tomar mais uma medida no sentido de evitar o favorecimento oficial nas eleições. Suspendeu os financiamentos imobiliários e os empréstimos na Caixa Econômica e Institutos até o fim do ano.

Desta vez a providência, além de atender aos seus objetivos político-partidários, tem ainda o mérito de contribuir para o contrôle da inflação em que se empenham as autoridades competentes. A retenção do crédito naqueles setores restringe a demanda de recursos financeiros, aumentando a posição da caixa das mencionadas entidades, que, por sinal, não é das mais altas, especialmente nos órgãos previdenciários.

Com uma só cajadada foram mortos dois coelhos.

Discurso absurdo

O ILUSTRE líder Afonso Arinos escapou por pouco de perder o belo latinório com que, pretendendo desmerecer a "Operação Pan-Americana", enriqueceu a sua bagagem literária. Horas depois do seu discurso, talvez minutos, as agências telegráficas davam conta de que os Estados Unidos haviam adotado a primeira grande medida para a concretização do plano proposto pelo presidente Juscelino Kubitschek. Ainda bem que os Estados Unidos deram tempo ao acadêmico para contribuir para o brilho das letras nacionais, embora só possamos atribuir a essa peça, pelo seu absurdo, o intuito de fazer humorismo, para não termos de examiná-la através do severo prisma do ridículo.

Diz o sr. Arinos, no seu discurso, que a atitude do Presidente brasileiro é um ato de "golpismo internacional", e protesta contra o que chama de "cooperação fictícia internacional". Não exprime, com isso, o pensamento sincero da Oposição, pois ninguém de bom senso e em boa fé pode, ainda, pretender diminuir os méritos da ação do sr. Kubitschek. Mas exprime as suas próprias idéias com sinceridade, pois o sr. Arinos é um eterno candidato a Chanceler e, nessa qualidade, pretende ditar ao Govêrno regras de comportamento internacional do Brasil, as mesmas regras que prevaleciam e eram acertadas nos primeiros lustros dêste século. Então, brilhava no país uma outra geração de Melo Franco, a qual, vê-se agora, marcou em demasia o jovem continuador do grande nome, que parou no tempo.

O comportamento do líder oposicionista, todavia, revela-nos um lado simpático dos famigerados republicanos norte-americanos. Afinal, êles não são tão reacionários assim, pois engoliram a pílula que não passou pela estreita garganta do acadêmico mineiro. Com uma presteza quase surpreendente, concordaram com a advertência do Presidente brasileiro, e puseram mãos às obras.

Para os que têm memória curta, lembremos que o Banco de Fomento Interamericano é, precisamente, um dos quatro pontos com que o sr. Kubitschek definiu a "Operação Pan-Americana" na sua carta ao presidente Eisenhower. E acentuemos que era, dos quatro, o mais difícil de ser aceito pelos Estados Unidos, pois contrariava a política até então posta em prática pela Casa Branca. Aceitando-o, os Estados Unidos aceitariam a idéia lançada pelo Presidente do Brasil. Foi o que fizeram.

Ainda falta muito para atingirmos a organização perfeita que o combate ao subdesenvolvimento requer. Outras etapas terão que ser atingidas — e a garantia de mercado, a preços estáveis, para os grandes produtos de exportação dos países latino-americanos é uma delas, e das mais importantes. Mas o primeiro passo foi dado com segurança.

Falar em "golpismo internacional" a esta altura é realmente cômico. Ninguém pode esquecer que, ao propor a operação, o sr. Kubitschek deixou claro que a posição do Brasil ao lado do mundo livre e a sua amizade pelos Estados Unidos independiam do êxito ou do fracasso da idéia. Não houve condições nem ameaças, mas apenas a advertência para o fato de que, enfraquecendo-se a América Latina, estava-se enfraquecendo a causa democrática. Os Estados Unidos reconheceram-no prontamente. A nossa Oposição ainda não o fêz, mas o seu dia chegará.

A Opinião do Leitor

Marítimos

Do leitor Sebastião Marques Balbino:

«Visivelmente prejudicados pela excessiva demora de conseguirem o desejado financiamento, os associados, sem pistolão, do Instituto de Aposentadoria e Pensões dos Marítimos formulam, nesta oportunidade, veemente apêlo ao atual presidente do referido órgão, o dr. Toledo Pizza, no sentido de que S. S. se digne ordenar a mais breve solução para a efetivação do mesmo.

«Declaram os associados em questão que desde há muito vem o IAPM alegando impossibilidade de atendê-los por falta de verba, o que não se justifica, vez que, no dia 25 de julho p. findo, o seu ex-presidente, o sr. Valdir Melo Simões, candidato a deputado federal pelo Partido Trabalhista Brasileiro, declarou, ao microfone da Rádio Tupi, haver deixado em caixa a importância disponível de Cr$ ...... 170.000.000,00 (cento e setenta milhões de cruzeiros).

«Sem o objetivo de criticar o desempenho da atual Administração do IAPM, os associados reclamantes, e inscritos no plano de financiamento de imóveis do referido órgão, protestam contra a vagarosidade com que vem se processando o andamento de suas propostas e também contra o desumano privilégio de alguns que há muito foram atendidos em suas aspirações sem o mínimo trabalho e a menor perda de tempo.

Pelas necessidades cada dia mais acentuadas e pelos motivos expostos é que fazem, através desta coluna, ao atual Presidente do IAPM, êste apêlo na sublime esperança de serem o mais ràpidamente atendidos».

O Que Se Diz:

...QUE o Senado, já desfalcado da maioria de seus membros, ficará a partir desta semana pràticamente vazio, com a viagem de numerosos senadores que irão participar da campanha eleitoral em seus Estados...

●

...QUE dentre os senadores que viajarão êstes dias estão os srs. Mem de Sá, Juraci Magalhães, João Vilasboas, Filinto Müller, Benedito Valadares e Argemiro Figueiredo, todos com planos de uma permanência demorada em seus Estados...

●

...QUE os srs. Mem de Sá e Juraci Magalhães só voltarão ao Rio após o dia 3 de outubro e que o líder da Maioria, sr. Filinto Müller, virá ao Rio depois de um mês em Mato Grosso, para lá regressando em seguida e só devendo voltar depois do pleito...

●

...QUE os pessedistas fluminenses, não tendo conseguido o apoio dos comunistas para a candidatura do sr. Getúlio Moura, apesar de nesse sentido terem desenvolvido todos os esforços, alegam agora que o candidato da Coligação, sr. Roberto Silveira é inimigo dos católicos, porque receberá os sufrágios dos pupilos do sr. Prestes...

●

...QUE, entretanto, o citado Getúlio já prometeu, em praça pública, por mais de uma vez, que, sendo eleito, adotará o sistema pedagógico da Rússia, país que visitou e achou o melhor do mundo, o que implicará fatalmente no afastamento de qualquer influência da Igreja na educação dos jovens fluminenses...

S. A. DIARIO CARIOCA

Administração e Redação:
AVENIDA RIO BRANCO, 25
Sede Própria
SUCURSAL EM SAO PAULO:
Rua Barão de Paranapiacaba, 61 — 4.º andar — Grupo 23
Telefones 32-5841 e 35-6286
SUCURSAL EM BELO HORIZONTE
Avenida Afonso Pena, 774 — 3.º andar — Sala 308
Telefone 4-8844
REPRESENTAÇAO EM NITEROI
Avenida Amaral Peixoto, 84 — Sala 601

TELEFONES

Diretoria	43-6465
Diretor-Redator-Chefe	43-5574
Superintendente	43-3014
Administração	43-3930
Gerência	23-4643
Chefe da Redação	43-5574
Secretaria	43-5539
Política	23-4437
Esportes	23-3239
Reportagem	23-4472
Polícia	23-5082
Departamento Promoção e Vendas	23-3662
Depto. Gráfico	43-5609
Depto. de Publicidade	23-3763
Depto. de Publicidade	23-3939

VENDA AVULSA

	Cr$
Número do dia	1,50
Domingos	2,00

ASSINATURAS
BRASIL E PAISES DA CONVENÇAO POSTAL

	Cr$
Anual	300,00
Semestral	160,00

OUTROS PAISES

Anual	500,00
Semestral	300,00

RECLAMAÇÕES
Qualquer irregularidade no fornecimento de jornais às bancas ou na entrega do DIARIO CARIOCA aos nossos assinantes deverá ser reclamada ao Departamento de Promoção e Vendas por carta ou pelo telefone 23-3662.

Impossível antes do pleito reclassificação

Plenário do SENADO

«Falando francamente», o sr. Abelardo Jurema (PSD-Paraíba) demonstrou, ontem, a impossibilidade em que se encontra o Congresso de apreciar, antes das eleições de outubro, o Plano de Reclassificação do Funcionalismo Público, ao contrário do que está sendo pretendido por algumas entidades da classe.

A seguir, o orador salientou a necessidade dos parlamentares assumirem o compromisso de «enfrentar o problema da Reclassificação imediatamente após o pleito», por tratar-se não só de uma reivindicação justa do funcionalismo como de uma necessidade inadiável para a própria administração pública.

IMPOSSÍVEL

— E' materialmente impossível ao Congresso, na fase atualmente por êle vivida, em que a maioria dos parlamentares é forçada a permanecer ausente desta Capital, entregue a uma extenuante campanha eleitoral, pensar sequer em apreciar um projeto da envergadura do que trata da reclassificação de cargos no Serviço Público — disse o orador, logo no início de seu discurso.

Alegou, então, o sr. Abelardo Jurema ser preciso que os parlamentares falem francamente ao funcionalismo, explicando-lhe ser impossível examinar, com as duas Casas do Congresso vazias, assunto tão complexo, bastando notar que ao projeto da Câmara já foram apresentadas mais de 500 emendas.

GENEBRA

O sr. Lima Teixeira (PTB-Bahia), que participou, como representante do Brasil da última Conferência Internacional do Trabalho, realizada em Genebra, comentou aquêle conclavo, fazendo então uma série de críticas à atuação do Ministério do Trabalho com relação àquela reunião.

Segundo o orador, foi notada a deficiência de nossa representação em Genebra, à qual os órgãos responsáveis do Ministério do Trabalho não teriam dado a assistência que seria de desejar, disso resultando evidentes prejuízos para o Brasil.

CRÉDITO

O sr. Coimbra Bueno (Goiás — sem partido) lançou um apêlo à Câmara dos Deputados no sentido de que seja aprovado, o quanto antes, projeto que abre o crédito especial de Cr$ .... 427.500.000,00 para o término das obras de asfaltamento da Rodovia Santos-Brasília.

O sr. Gilberto Marinho (PSD-D. Federal) manifestou apoio à emenda constitucional do deputado Castilho Cabral que tem por finalidade conceder ao brasileiro naturalizado, depois de decorridos 5 anos de aquisição da cidadania, todos os direitos de brasileiro nato, salvo o de ser eleito Presidente da República, Vice-Presidente, Governador ou Vice-Governador de Estado.

NOVOS CRÉDITOS APROVADOS

ASSEMBLÉIA FLUMINENSE

A Assembléia aprovou, ontem, em discussão final, o projeto n. 231, abrindo diversos créditos especiais num total de Cr$ 6.883.476,00, e suplementares a várias verbas do orçamento em vigor totalizando Cr$ 33.319.530,00.

Foram, ainda, aprovadas, numerosas emendas suplementares de verbas orçamentárias, particularmente da Assembléia Legislativa.

DIVERSOS

Nas pequenas comunicações, foram à tribuna os seguintes deputados: o sr. Dail de Almeida, que apelou para o Presidente da República no sentido de possibilitar dólares ao estudante Djalma Ferreira, a fim de que possa concluir o curso de petroquímica que está fazendo nos EE. UU.; o sr. José Bernardo, para pleitear o auxílio do Govêrno do Estado ao Corpo de Bombeiros de S. Gonçalo, que é uma corporação de voluntários; o sr. Jaime Justo, que se congratulou com o governador Togo de Barros, pela ligação da luz para o distrito de São José do Rio Preto, em Petrópolis; o sr. Emanuel Neves, que lamentou a revogação do decreto que criou diversas funções de extranumerários no Hospital Getúlio Vargas Filho; o sr. Geraldo Reis, que solicitou a atenção das autoridades, no sentido de coibirem o abuso no fabrico de de brinquedos, muitos dos quais influenciam as crianças no sentido do jogo e da guerra; o sr. Gilberto Pires, para pretender a instalação de um gerador de energia elétrica no município de Saquarema; o sr. Rodrigues de Oliveira, que lembrou ao Diretor do DCT do Estado do Rio, a necessidade da instalação de uma agência postal-telegráfica na localidade campista denominada Mussurepe; e os srs. Adolfo Oliveira, Dail de Almeida, Rodrigues de Oliveira, Hipólito Pôrto e José Bernardo para se congratularem com a "Gazeta de Notícias", por motivo da passagem do seu 83.o aniversário.

PENSAO VITALICIA

Foi, ainda, aprovado, na Ordem do Dia, em discussão final, o projeto n. 28, concedendo pensões vitalícias aos egressos do Hospital Colônia Tavares de Macedo.

Valcácer: devo, mas também sou credor

CÂMARA dos Vereadores

O sr. Hélio Valcacer declarou que, realmente, é devedor de determinada quantia ao sr. Celso Lisboa, mas que seu advogado já estava autorizado a saldar o compromisso e, a seguir, acionar o Presidente da Câmara para receber honorários de serviços profissionais que lhe prestou, como advogado que é.

O sr. Francisco Durso, invocado como testemunha pelo sr. Hélio Valcacer, na sessão anterior, foi à tribuna para dar versão completamente diferente daquela atribuída pelo orador que, na realidade — afirmou — solicitara dêle, Durso, e do sr. Cotrin Neto interceder junto ao sr. Celso Lisboa para devolução das promissórias e «vales» sem o respectivo pagamento.

ADICIONAIS — NÃO HOUVE VETO

O sr. Frederico Trota informou ter o Prefeito sancionado o projeto de lei que concede adicionais por tempo de serviço, inclusive na parte que beneficia os aposentados e jubilados, não procedendo, assim, as notícias em contrário, referente a êsse dispositivo, e segundo as quais o Prefeito havia vetado tal artigo.

O sr. Manoel Blasquez congratulou-se com o sr. Sá Freire Alvim, pela sanção dada ao mesmo projeto.

VOTOS

Foram aprovados votos de congratulações com o Instituto de Criminalística da Polícia, pelo trabalho realizado em tôrno do assassinato da jovem Aída Curi, com a Cooperativa Banco de Crédito do Distrito Federal, pela instalação de novo Centro de Abastecimento, com a Rádio Jornal do Brasil, pela passagem de mais um aniversário de sua fundação e com o jornal "Mundo Português" também pela passagem do aniversário de sua fundação.

OUTROS ASSUNTOS

Não haverá sessão amanhã, por ser dia consagrado a N. S. da Glória. O sr. Geraldo Moreira leu exposição de motivos do Secretário de Agricultura, dirigida ao Prefeito, solicitando a manutenção do fôsso das onças do Jardim Zoológico, ameaçado de desaparecimento em vista do plano de remodelação da Quinta da Boa Vista.

Na Ordem do Dia voltou a faltar "quorum" para deliberar. Nada foi votado.

NOTIFICADOS OS CINEMAS

O sr. Wilson Leite Passos informou ter o Chefe dos "comandos sanitários" mandado notificar os cinemas da cidade que não se encontram em condições mínimas de higiene para que imediatamente realizassem as adaptações que se tornem necessárias. Acrescentou o vereador que os referidos "comandos" já encontraram várias irregularidades nos cinemas.

AERONÁUTICA

Designados membros efetivos da CERNAI

O Ministro da Aeronáutica assinou portaria designando o coronel Manoel Rogério de Sousa Coelho e o major Maurício Eugênio do Nascimento e Silva para desempenharem as funções de membros efetivos da Comissão de Estudos Relativos à Navegação Aérea Internacional, sem prejuízo das que atualmente exercem.

O Diretor-Geral do Pessoal transferiu, por necessidade do serviço, os seguintes oficiais: para o Núcleo do Parque de Aeronáutica de Lagoa Santa, o 1.º tenente Otávio Manhães de Andrade Júnior, da Diretoria de Rotas Aéreas, e, para a Escola de Aperfeiçoamento, o capitão Pedro dos Santos, da Base Aérea de Pôrto Alegre.

CURSO DE FORMAÇÃO DE SARGENTOS

A Diretoria do Ensino da Aeronáutica comunica que foram inscritos no Concurso de Admissão ao Curso de Formação de Sargentos de Infantaria de Guarda, a ser realizado em agôsto do corrente ano, os candidatos abaixo relacionados, e informa que o referido concurso se realizará no Cinema da Base Aérea do Galeão, obedecendo ao seguinte calendário: dia 18, às 8,30 horas, prova de Português e Matemática; dia 19, às 8,30 horas, prova de Conhecimentos Profissionais; dia 20, às 8,30 horas, prova de Geografia e História do Brasil.

Cabos e soldados da Escola de Aeronáutica: Alfredo Guimarães Garrido, Alvranir de Oliveira, Antônio Milton de Oliveira Napurunga, Antônio Tobias Lúcio, Armindo Tavares de Finho, Ari Manoel de Sousa, Ataíde Linhares de Deus, Custódio Plácido Esteves, Dario Leonel Pires, Edgar Corrêa de Oliveira, Elias Job dos Santos, Emílio Freire de Andrade Rocha, Expedito José Pereira Guimarães, Floriano Ferreira Batalha, Iltony Gonçalves Nunes, Irapuan da Silva Almeida, Hélio Muniz Machado, Helton Mateus de Moura, Jarbas Narciso, Jerônimo Gonçalves, João Batista da Silva, João Rabelo de Carvalho, José Gomes de Oliveira, Moacir Antônio de Abreu, Oliveiros Ribeiro Magnos, Orlando dos Santos, Osvaldo de Oliveira Gouveia, Paulo Diogo Justino, Samuel Moreira, Wilson Francisco do Amaral, Tarcísio Marcos Andrade Caminha Barros e Telmo Campos Ricardo.

Cabos do Quartel-General da 3a. Zona Aérea: Aldair Emílio Zambom, Antônio do Nascimento, Arildo Teixeira, Ariston José dos Santos, Celso Marinho da Silva, Dalton Jerônimo Fuzer, Daltro da Costa Dutra, Dauri de Oliveira Soares, Dino Silvestre, Eugênio Campos, Fued Mileyp, Hélio Xavier da Costa, João Batista Moreira Bessa, José Francisco Pereira, José Marques dos Santos e Otacílio Barbosa de Azevedo.

Cabos e soldado da Base Aérea de Santa Cruz: Antônio Millerand Garcia, Antônio Santana Freire, Carmo Francisco Cardoso, Dagmar Rezende Silva, Darci de Jesus Paes, Hélio Nazaré Guimarães, Inácio Sermud, Jailton Rangel Sepúlveda, Jair Matias, Levi Costa, Maurício Rodrigues, Pedro Mariano da Silva, Ubirajara Pereira de Sousa, Vanderlei Corrêa Neto e Paulo Correia da Rocha.

Cabos da Base Aérea do Galeão: Aureliano Silva Oliveira, Daltro Gomes Pereira, Francisco Moura Brenha, Geraldo Valfrido Sabino, Joacir de Sousa Tavares, Jorge Soares dos Santos, Pedro Rocha, Romildo Cabral Barreto, Ubaldino Faustino e Valdir Lins Cajazeira.

Cabos do Depósito Central de Intendência: Edio Corrêa, Elson Rodrigues da Silva, Milton Gonçalves da Silva, e Orlando Matos de Oliveira.

Cabos e soldado da Diretoria do Pessoal da Aeronáutica: — Francisco Pereira Neto, Valter Anselmo Finguer, e Ismar Ribeiro de Castilhos.

Cabos da Base Aérea dos Afonsos: Juarez Siqueira de Carvalho e Julio da Mota Peres Filho.

Cabo e soldado da Diretoria de Intendência da Aeronáutica: Valdehir Lima da Silva e Jaci Luís Gonzaga.

Cabo e soldado do Estado-Maior da Aeronáutica: Valmir da Cruz Loureiro e José Zambon de Carvalho.

Cabos do Gabinete do Ministro da Aeronáutica: Ari Kemp e Flávio Schneider.

Cabos do Depósito de Aeronáutica do Rio de Janeiro: — Paulo Lourenço Furtado e Sebastião Batista de Oliveira.

Soldado da Diretoria do Ensino da Aeronáutica: Armando de Almeida.

CLASSIFICAÇAO DE SUBOFICIAIS

O Diretor Geral do Pessoal, classificou nas unidades e estabelecimentos abaixo, os seguintes suboficiais: no Parque de Aeronáutica de São Paulo, Moacir Rodrigues Pinto, Brasil Dias Runha, Rubens César e Edson de Almeida; no Núcleo do Parque de Aeronáutica de Lagoa Santa, José Veloso de Melo; no Destacamento de Base Aérea de

(Conclui na 7.ª página)

Reclassificação não saiu: faltou 'quorum'

Plenário da CÂMARA

Não houve «quorum», ontem, na Câmara dos Deputados e, por isso, não foi aprovado nem rejeitado o requerimento de urgência para o Plano de Classificação do Funcionalismo. A aprovação do requerimento pelo plenário (101 votos contra 9) caiu na hora de ser verificada a votação.

Amanhã, sexta-feira, não haverá sessão, por ser dia de Nossa Senhora da Glória. Várias comissões de inquérito tiveram prorrogados seus prazos e o sr. Bias Fortes Filho, na Ordem do Dia, disse que um automóvel da Câmara, o de chapa 79, anda fazendo campanha eleitoral no interior de Minas Gerais.

A PRODUÇÃO DE BATATAS

O sr. Yukishigue Tamura, primeiro orador do grande expediente, discorreu sôbre a produção de batatas. Depois de analisar o problema do ponto de vista técnico-comercial, mostrou a necessidade da plantação ser orientada pelo sistema científico para intensivo aumento de sua produção.

Concluiu citando exemplos de como se processa a cultura no Japão, dizendo ser êsse o melhor método para a solução do problema em nosso país.

TIROS DE GUERRA

O sr. Mario Martins ocupou em seguida a tribuna, abordando o problema educacional brasileiro. O representante carioca iniciou sua oração referindo-se ao recente caso de assassinato de uma jovem em Copacabana, fazendo a defesa da vítima. Depois de fazer restrições à ação policial encarregada de investigar o aludido caso, teceu comentários a respeito dos estudos que estão sendo elaborados para a redução da idade penal, mostrando que o problema deve ser atacado em sua base, isto é que o Estado forneça os meios imprescindíveis para a educação cívica, moral e profissional da juventude No fim do discurso, apelou no sentido de que seja aprovado projeto de sua autoria que restabelece no país os tiros de guerra.

APELOS: "QUORUM"

Durante o pequeno expediente, ocuparam a tribuna os seguintes deputados: Herbert Levi, reclamando providências do Govêrno para a liberação da verba destinada ao pagamento dos professôres secundários de São Paulo, pelas aulas extraordinárias; Castilho Cabral, que dirigiu apêlo à Mesa e aos líderes de blocos parlamentares no sentido da obtenção de "quorum" para apreciação de projetos de interêsse nacional; Ademar Carvalho, lendo carta em que o presidente do Sindicato da Indústria da Construção Civil de Recife, Pernambuco, pede providências ao govêrno federal contra a majoração irregular das matérias-primas, principalmente de ferro e cimento; Divonsir Cortes que encareceu a necessidade de auxílio financeiro do govêrno federal à Companhia Mista de Energia Elétrica de Paranavaí, Paraná; Humberto Gobi, advertindo que o aumento do preço de diferentes utilidades está influindo diretamente no custo da produção do trigo e da banha no Rio Grande do Sul, e pedindo providências do govêrno federal para o problema; Dagoberto Sales, para anunciar que os moradores de Vila Antonieta, em São Paulo, tomaram a iniciativa de perpetuar em suas residências um símbolo do nacionalismo no país e lendo telegrama em que a Associação Rural de Mogi das Cruzes pede a aprovação de projeto de lei que concede isenção de sementes de batatas; Vasconcelos Costa, elogiando atividades dos bancos particulares mineiros no que diz respeito à concessão de crédito agrícola; Rogê Ferreira, que apresentou requerimento de informações ao Ministro do Trabalho, indagando qual a situação efetiva da tripulação do navio Marambaia, da firma S. P. Ribeiro e Cia., há dias fundeado na Guanabara; Carlos Lacerda, dirigindo à Mesa requerimento de informações, a ser encaminhado ao Conselho Nacional de Segurança, indagando sôbre as fontes de financiamento do "Serviço de Imprensa Inter"; Adauto Lucio Cardoso, para reclamar providências da Mesa no sentido de ser publicado no "Diário do Congresso Nacional" o relatório da Comissão Parlamentar de Inquérito sôbre fraudes cambiais, a fim de que possa ser apreciado pelo plenário; Aarão Steinbruch, apelando aos líderes dos partidos para obtenção de "quorum" criando assim condições para ser apreciado projeto de sua autoria que prorroga a lei do inquilinato; e, finalmente, Nogueira da Gama, dirigindo apê-

(Conclui na 7.ª página)

GUERRA

Exposição mostrará utilidade do órgão

O Estabelecimento General Cordeiro de Farias, dirigido pelo coronel Del Corona, festejará a 18 do corrente o 11.º aniversário da sua criação, com uma exposição, cujo objetivo é mostrar a utilidade daquele órgão.

A referida exposição será localizada no saguão de entrada do Palácio da Guerra e terá a duração de quatro dias, funcionando durante o horário de expediente. A sua inauguração está prevista para às 14,30 horas do próximo dia 18.

PARTIDA DO BATALHÃO SUEZ

O comandante do «NT Barroso Pereira», capitão-de-mar-e-guerra Angelo Nolasco de Almeida, baixou a seguinte Ordem de Serviço Interna, por ocasião da partida daquele barco conduzindo a nova tropa do Exército que se destina a substituir a que está de tempo findo no Batalhão Suez: «O nosso navio levará para Suez um contingente constituído pelos nossos camaradas do Exército. E' uma feliz oportunidade que se nos depara para estreitarmos a amizade tão necessária àqueles que só têm o pensamento voltado para a grandeza da Pátria. Apesar das exigências regulamentares e do caráter técnico que reveste um transporte de tropas, é sempre possível estabelecer-se um convívio cordial e amigo. Espero assim que, como de outras vêzes, a guarnição se esmere na gentileza, auxílio e orientação dos nossos camaradas do Exército para muitos dos quais a rotina de um cruzeiro no mar apresenta aspectos inéditos e dificuldades que o nosso insignificante auxílio por vêzes poderá solucionar».

UNIFORME DO DIA

Foi marcado o 5º uniforme para os dias 15 e 16 do corrente.

INSTRUÇÃO RELIGIOSA

Conforme resolução da Conferência Nacional dos Bispos do Brasil, celebra-se anualmente, em todo o país, o Dia Nacional da Instrução Religiosa. Esta data será comemorada na Capela do Colégio Militar, com missa solene rezada, no dia 24 de agôsto, às 19 horas, especialmente para os alunos do Colégio e suas famílias.

EXPEDIENTE AMANHÃ

A Secretaria da Guerra informa que, conforme determinação do Presidente da República, amanhã, dia 15, o ponto será facultativo.

COLABORAÇÃO DA FAB

No dia 10 do corrente, na Escola de Sargentos das Armas, em Três Corações, ocorreu um grave acidente de instrução com um aluno, o qual deveria ser transportado urgentemente para esta Capital. Solicitado transporte da Fôrça Aérea Brasileira, esta não se fêz esperar, pondo imediatamente os meios à disposição do Exército, sendo o acidentado atendido a tempo, satisfatòriamente. Ante êsse gesto, o Ministro da Guerra, em aviso ao seu colega da Aeronáutica, de ontem datado, agradeceu a colaboração espontânea e humanitária de oficiais daquela Fôrça, dizendo a certa altura: «Apesar das dificuldades naturais de providências a serem tomadas em um domingo, quando normalmente os oficiais se encontram em seus lares, o ten.-cel. av. José Airton Bezerra Studart, providenciando o avião; o major médico Pedro Luís Pereira de Sousa, da Diretoria de Saúde da Aeronáutica, prontificando-se a acompanhar o doente; os capitães aviadores Paulo Henrique Carneiro do Amarante, da Inspetoria do Estado-Maior da Aeronáutica, e Téo Carlos Troptew, da Diretoria de Rotas, apresentando-se voluntàriamente para tripular o avião, deram todos uma confortadora demonstração de espírito de solidariedade humana, que honram sobremodo a nossa gloriosa FAB. Ficaria muito grato a V. Exa. se fizesse chegar ao conhecimento dos oficiais acima citados o meu reconhecimento pela valiosa cooperação, congratulando-me com V. Exa. por tê-los sob suas ordens».

EMBAIXADOR COMPARECEU À SABATINA

Comissões do SENADO

O diplomata Rubem de Melo compareceu, ontem, perante a Comissão de Relações Exteriores do Senado a fim de submeter-se ao interrogatório de praxe naquela Comissão, antes que a mesma se pronuncie sôbre a indicação do seu nome para a chefia de nossa Embaixada na Indonésia.

Hoje, deverão ser realizadas duas importantes reuniões no Monroe: 1) da Comissão de Justiça, para examinar o primeiro veto oposto pelo prefeito Sá Freire Alvim, relativo à extensão de adicionais aos inativos; 2) da Comissão Mista incumbida de apresentar estudos para a organização jurídica, política e administrativa do futuro Distrito Federal de Brasília.

Tarifas postais e telegráficas

MAURÍCIO DE MEDEIROS
(da Academia Brasileira de Letras)

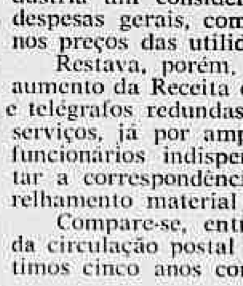

Quando, há cêrca de dois anos, o ministro Lúcio Meira, alarmado com o *deficit* dos serviços dos Correios e Telégrafos, anunciou que reveria as tarifas para aumentá-las, logo que me avistei com o presidente Juscelino ousei timidamente ponderar-lhe que a receita da União, em matéria de Correios e Telégrafos, é indireta, provindo do crescimento dos movimentos do comércio e da indústria, dos quais resulta sempre benefício para o Tesouro e que êsse crescimento era consequência do aumento de correspondência postal e telegráfica. O Presidente me respondeu falando no *deficit*. Achei melhor não insistir...

Dias depois, saiu a tarifa Lúcio Meira, com um aumento brutal de tôdas as taxas, representando para o comércio e para a indústria um considerável aumento de suas despesas gerais, com consequente aumento nos preços das utilidades.

Restava, porém, a esperança de que o aumento da Receita dos serviços de correios e telégrafos redundasse em melhoria desses serviços, já por ampliação dos quadros de funcionários indispensáveis para movimentar a correspondência, já por melhor aparelhamento material do Departamento.

Compare-se, entretanto, o crescimento da circulação postal e telegráfica nestes últimos cinco anos com a totalidade de funcionários dela incumbida e verifica-se que a primeira subiu e a segunda diminuiu, pelo imenso número de aposentadorias, sem que se pudesse preencher os respectivos claros no quadro extranumerário que é o maior.

Nenhum aperfeiçoamento foi feito no aparelhamento desses serviços. Não foram adquiridas viaturas em número suficiente para a distribuição. E isto tanto na Capital do país, quanto nos Estados.

Nessas condições, como, a despeito do aumento das tarifas o movimento postal e telegráfico cresceu, tem-se hoje um serviço de correios e telégrafos muitas vêzes mais caro e muitas vêzes pior.

Há dias remeti uma carta aérea para São Paulo. Encontrando-me no Rio com o destinatário perguntei-lhe se a tinha recebido. Perguntou-me quando eu a tinha postado. Sabendo que dois dias antes, me respondeu: — "Uma carta aérea do Rio para São Paulo leva quatro dias!" E, no entanto, há mais de trinta viagens aéreas diárias entre as duas cidades e a duração de cada viagem é de pouco mais de uma hora!...

Telegrama é a mesma coisa. Não há exemplo de um telegrama urbano chegar ao destino no mesmo dia. O telégrafo não usa para entregá-los mensageiros especiais. Manda-os com a correspondência ordinária no dia seguinte, quando não 3 dias depois. Jornais: o Correio os acumula na agência para entregá-los aos montes passados dias. E o que me acontece com "A Gazeta" de São Paulo.

Para que encarecer um serviço se êle piora sensivelmente?

FEIRA DA INDÚSTRIA TÊXTIL: EM NOVEMBRO

MERCADOS e COTAÇÕES

CÂMBIO LIVRE

O mercado de câmbio livre trabalhou ontem, irregular.

BANCOS PARTICULARES

Abertura:

	Comp	Vend
Dólar	136,50	139,50
Libra	379,60	388,00
Escudo	—	4,90
Marco	32,50	33,20
Lira	0,218	0,224
Franco suiço	31,80	32,60
Franco francês	0,323	0,333
Fechamento:		
Dólar	136,30	139,30
Libra	387,00	378,00

Câmbio

O Mercado de Câmbio Oficial funcionou ontem estável. O Banco do Brasil para cobranças vencidas em geral, para remêssas e cotas autorizadas, declarou vender libras à vista para entrega pronta Cr$ 52,6960 e dólares a 18,82.

Aquele Banco comprava letras de exportação a Cr$ 51,4080 sôbre Londres e a 18,36 sôbre Nova Iorque.

O Banco do Brasil afixou as seguintes taxas para saques:

A Vista	Venda	Compra
Libra	52,6960	52,4080
Dólar	18,82	18,76
Escudo	0,6607	0,6228
Pêso uruguaio	2,7985	2,7120
Franco belga	0,3791	0,3698
Marco	4,5102	4,4000
Franco francês	0,0449	0,0436
Coroa sueca	3,6541	3,5647
Florim	4,9893	4,8671
Itália Lira	0,0303	0,0296
Coroa tcheca	2,6130	2,5500
Coroa dinam.	2,7263	2,6598
Schilling	0,7289	0,7110

OURO FINO

O Banco do Brasil comprou ontem, a grama do ouro fino na base de 1.000 por 1.000 em barra ou amoedado ao preço de Cr$ 20,8176.

Câmara Sindical

Médias cambiais, fixadas em 11 de agôsto de 1958.

MERCADO LIVRE	
América do Norte, Dólar	136,48
Alemanha, Marco	32,69
Argentina, Pêso	3,31
Austria, Schilling	5,26
Bélgica, Franco Belga	2,75
Dinamarca, Coroa	17,55
Espanha, Peseta	2,67
França, Franco	0,3251
Holanda, Florim	36,12
Inglaterra, Libra	379,14
Itália, Lira	0,2205
Portugal, Escudo	4,8030
Suécia, Coroa	24,39
Suiça, Franco	31,03
Uruguai, Pêso	20,67
MERCADO OFICIAL	
América do Norte, Dólar	18,82
Alemanha, Marco	4,5083
Dinamarca, Coroa	2,7251
França, Franco	0,0449
Holanda, Florim	4,9884
Inglaterra, Libra	52,6980
Suécia, Coroa	3,6534
MOEDAS	
América do Norte, Dólar	136,18
Alemanha, Marco	33,00
Argentina, Pêso	3,13
Espanha, Peseta	2,58
França, Franco	0,3104
Holanda, Florim	36,05
Inglaterra, Libra	376,06
Itália, Lira	0,2295
Paraguai, Guarani	1,22
Portugal, Escudo	4,76
Suiça, Franco	31,70

Bôlsa de Valores

A Bôlsa de Valores trabalhou ontem, regularmente ativa e os negócios realizados foram apreciáveis. As apólices da União nominativas e ao portador permaneceram estáveis e sem alteração. As Obrigações de Guerra regularam firmes e em alta. As Estaduais de São Paulo e de Minas de sorteios e de renda ficaram estáveis, com as Municipais Lei 820, planos A e B, ainda acessíveis e em baixa. As ações do Banco do Brasil acusaram alta e foram negociadas a Cr$ 1.000,00 e as do Banco do Comércio nominativas em boa posição, com os demais sem alteração. As ações de Companhias foram bem negociadas e ficaram firmes, notadamente as da C. Brahma, da Sid. Nacional, da Belgo Mineiar e da Cigarros Souza Cruz, tudo como se vê abaixo.

VENDAS REALIZADAS ONTEM

		Cr$
União		
8	Unificadas	560,00
230	Idem	570,00
10	D. Emis. Nom.	570,00
190	D. Emis. port. — Emp. Antigos	805,00
439	Idem	810,00
25	Idem	815,00
218	D. Emis. pt. Caut. Pec. C. 5. S. V.	785,00
15	Reajustamento	815,00
	Obrgs.:	
1	T. Nac. 1930	800,00
20	Idem Cr$ 500	390,00
2	Guerra Cr$ 100	75,00
2	Idem	77,00
1	Idem Cr$ 200	150,00
5	Idem Cr$ 500	375,00
5	Idem Cr$ 1000	800,00
74	Idem	815,00
3	Idem Cr$ 5000	4.080,00
23	Idem	4.100,00
	Est. — Apls.	
2.292	Minas 1177	535,00
293	Minas 1934 pt. — 1a. Série	78,00
998	Idem 2a. Série	78,00
203	Idem 3a. Série	78,00
192	S. Paulo Uniform.	795,00
	Munic. do DF.:	
683	Emp. Munic. Lei Lei 820 do P/A	580,00
549	Idem do Plano B	560,00
251	Idem	565,00
72	Emp. de 1931	132,00
	Bancos — Ações:	
20	Brasil Cr$ 200	1.000,00
50	Comércio Cr$ 200 — Nom.	350,00
	Companhias:	
384	C. Brahma Cr$ 200 Pref.	450,00
300	Idem	452,00
720	Idem	453,00
400	C. Souza Cruz Cr$ 1000 pt.	1.600,00
100	Cim. Portland Paraiso Cr$ 100	140,00
1.531	Mesbla Cr$ 200 N.	206,00
700	Idem port.	208,00
2	Ref. e Exp. de Petróleo União Cr$ 1000 — Ord.	2.100,00
4	Idem Pref.	2.100,00
206	Sid. B. Mineira pt. Cr$ 1000	1.630,00
160	Sid. Nacional Cr$ 200	200,00
40	Vale Rio Doce N. Cr$ 1000	650,00
	Debentures	
2	Petrobrás Cr$ 400 7 por cento	280,00
4	Idem Cr$ 800	560,00
1	Idem	568,00
12	Idem Cr$ 1000	700,00
34	Idem	710,00
	Letras Hipotecárias	
10	Banco da Prefeitura do D. Federal Cr$ 1000 — 7 por cento	675,00

Café

O mercado de café disponivel funcionou, ontem, em posição calma e com as cotações inalteradas. O tipo 7, foi mantido ao preço anterior de Cr$ 284,00 por 10 quilos e durante os trabalhos venderam-se 2.536 sacas. Fechou inalterado. O movimento verificado foi o seguinte: — Entradas 15.894 sacas, sendo 585 pela Leopoldina e 15.309 pela Estrada de Rodagem. Embarques 13.825 sacas, sendo 7.390 para a América do Sul; 4.435 para a América do Norte e 2.000 para a Europa. Existência 675.908. Café despachado para embarques 78.197 sacas.

COTAÇÕES POR 10 QUILOS

Tipo 2	334,00
Tipo 3	324,00
Tipo 4	314,00
Tipo 5	304,00
Tipo 6	294,00
Tipo 7	284,00
Tipo 8	274,00
ESTADO DE MINAS	
Café comuns Cr$	28,60
Cafés finos Cr$	48,35
ESTADO DO RIO	
Cafés finos Cr$	31,00

CAFE A TERMO

Fechado até segunda ordem.

Açúcar

Esse mercado regulou ontem, estável e com os preços inalterados. Entradas 44.785 sacas, sendo 43.746 do Estado do Rio; 1.000 de São Paulo e 239 de Pernambuco. Saídas 12.326. Existência 177.813 sacas.

COTAÇÕES POR 60 QUILOS

Branco cristal	530,00 a 540,00
Mascavinho	430,00 a 440,00

Algodão

O mercado de algodão em rama regulou ontem, firme e com os preços inalterados. Entradas 1.047 fardos, sendo 572 de São Paulo e 475 do Rio Grande do Norte. Saídas 703. Existência 38.310 fardos.

Cotações "Rio Têrmo"

Mercadoria em trapiche no Rio — Pagamento ao prazo de 120 dias de Janeiro, preço por 10 quilos. *Fornecida pelo corretor Madeira de Freitas*

(CONDIÇÕES DO MERCADO)

	Cruzeiros
ENTREGA PRÓXIMA	
Fibra longa	
Seridó, tipo 3-4	Sem vendedores
Fibra média	
Sertões, tipo 3-4	630,00 a 635,00
Ceará, tipo 3-4	625,00 a 630,00
Fibra curta	
Matas, tipo 3-4	530,00 a 535,00
Paulista, tipo 5	535,00 a 540,00
ENTREGA FUTURA	
Fibra longa	
Seridó, tipo 3-4	735,00 a 740,00
Fibra média	
Sertões tipo 3-4	660,00 a 665,00
Ceará tipo 3-4	655,00 a 660,00
Fibra curta	
Matas	Sem vendedores
Paulista, tipo 5	545,00 a 550,00

CANCELADAS AS OFERTAS DE DÓLARES CONVÊNIO COM O JAPÃO

De acôrdo com as instruções da Carteira de Câmbio do BANCO DO BRASIL, ficaram canceladas as autorizações para ofertas de *Dólares do Convênio com o Japão*, programadas para os dias 14-8-58 e 22-8-1958.

SOBRETAXAS MINIMAS

Para as licitações exclusivas de Dólares dos Ajustes de Comércio e Pagamentos com a Iuguslavia e a Romênia, a serem realizadas no dia 14 do corrente, vigorarão as seguintes sobretaxas minimas:

Categora Especial	Cr$ 280,00
Categoria Geral	Cr$ 147,00

Limitações de Câmbio no Rio

Foram distribuídas pela Carteira de Câmbio do Banco do Brasil, para serem leiloadas na Bôlsa de Valores do Rio, na semana vindoura, as seguintes disponibilidades de câmbio:

	Geral	Especial
19-8-1958		
US$ ACL 120 DIAS	803.000	24.000
US$ CHILE	116.000	4.000
US$ HUNGRIA	88.000	2.000
US$ URUGUAI	111.000	3.000
20-8-1958		
US$ 120 DIAS	1.030.000	20.000
US$ BOLIVIA	88.000	2.000
US$ ISRAEL	29.000	1.000
US$ POLONIA	174.000	4.000
21-8-1958		
US$ ARGENTINA	223.000	11.000
US$ FINLANDIA	232.000	6.000
US$ TCHECOSLOVAQUIA	201.000	9.000
COROAS DINAMARQUESAS	1.834.000	42.000
COROAS SUECAS	1.160.000	30.000
22-8-1958		
US$ ESPANHA	251.000	13.000
US$ IUGOSLAVIA	147.000	3.000
US$ JAPAO	166.000	88.000
US$ NORUEGA	232.000	6.000
US$ ROMENA	88.000	2.000
US$ TURQUIA	67.000	3.000

Categoria Especial Agropecuária	*Licitação Especifica* Fertilizantes	Insceticidas e Semelhantes
22-8-1958		
US$ ARGENTINA	3.000	3.000
US$ CHILE	60.000	—
US$ ESPANHA	—	7.000
US$ FINLANDIA	—	2.000
US$ ISRAEL	20.000	10.000
US$ JAPAO	3.000	3.000
US$ NORUEGA	—	2.000
US$ POLONIA	—	2.000
US$ URUGUAI	—	7.000
COROAS DINAMARQUESAS	—	14.000
COROAS SUECAS	—	10.000
US$ ACL 120 DIAS	107.000	30.000
US$ 120 DIAS	110.000	57.000
Convênio de Frutas		
US$ URUGUAI		200.000
US$ ARGENTINA		600.000

O TRADICIONAL CONFÔRTO

CRUZEIRO DO SUL

O SORRISO

é a satisfação da aéro-moça em tê-lo como passageiro.

O CONFÔRTO

é todo o prazer que o cerca em todos os momentos da sua viagem.

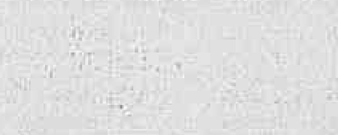

RAPIDEZ, TRANQUILIDADE E CONFÔRTO

SERVIÇOS AÉREOS

CRUZEIRO DO SUL

A MAIS EXTENSA REDE AÉREA DOMÉSTICA DO MUNDO!

Expositores farão vendas diretas aos comerciantes

Terá dois aspectos importantes, a Feira Nacional da Indústria Têxtil, a instalar-se em novembro próximo no Parque Ibirapuera, em São Paulo: a nova modalidade de vendas diretas dos expositores aos comerciantes de todo o país e o estudo, em Convenção de Produtores, dos problemas relacionados com a exportação de tecidos.

Estas duas características fundamentais do certame foram ressaltadas para a imprensa pelo sr. Caio de Alcântara Machado, Presidente da Feira, que vem comandando pessoalmente tôdas as atividades relacionadas com a grande exposição.

COMO AS FEIRAS EUROPÉIAS

Após assinalar o expressivo volume das inscrições, que contam já com as indústrias de fiação e tecelagem mais importante do Rio, de São Paulo e outros Estados, o sr. Caio de Alcântara Machado expôs à reportagem a natureza da mostra e as perspectivas que poderá abrir para a nossa indústria têxtil. Declarou-nos:

— A introdução no Brasil das feiras comerciais, no gênero das tradicionais feiras européias e das "trade fairs" norte-americanas, é um fato novo que deverá abrir horizontes para a nossa indústria. Nela, haverá inicialmente o lançamento de uma modalidade de vendas até então não utilizadas em iniciativas do gênero: a vinda de comerciantes de todo o país para comprar diretamente dos produtores, na Feira. Dêsse modo, o comércio do interior é favorecido com a possibilidade de renovar seus estoques com ampla liberdade de escôlha, de conhecer novos produtos, de verificar ao vivo o progresso de nossa indústria. Por seu turno, os industriais poderão servir-se de um cadastro comercial levantado pela Feira, com vistas à expansão de suas vendas. O mercado interno será, por isso, muito ampliado no que se refere à colocação de tecidos.

EXPORTAÇÃO

— Outro aspecto importante, continuou, da realização da Feira Nacional da Indústria Têxtil é que, com a presença dos industriais brasileiros, convocados para a IV Convenção Têxtil, a ser efetuada no próprio recinto da Feira, serão estudados os problemas de expansão dêsse setor de nosso parque fabril, principalmente os da exportação. No momento em que o Brasil promove aproximação comercial efetiva com os países sul-americanos, e face à conjuntura internacional, com perspectivas sombrias, a indústria têxtil brasileira deve se preparar novamente para exportar, e planejar, com antecedência essa exportação, para não enfrentar desarmada problemas que já se apresentaram. A perspectiva de exportação será, a meu ver, um aspecto dominante nessa Convenção Textil, e a realização da Feira, planejada para a expansão do mercado interno é verdadeira "avant-première" para a ofensiva da indústria visando à conquista e consolidação de mercados externos para nossos tecidos, que serão em futuro breve fonte de preciosas divisas para o Brasil".

VITORIOSA

A Feira Nacional da Indústria Têxtil, a ser inaugurada dia 14 de novembro, é patrocinada pelo Sindicato da Indústria de Fiação e Tecelagem e S. Paulo. Conta com o apoio dos govêrnos da União, do Estado e do Município e está pràticamente vitoriosa em vista do interêsse demonstrado pelos industriais pelo seu caráter de feira comercial que lhes permitirá contato direto com os comerciantes do país.

HARJES S. A. FERRAGENS

São convidados os Senhores Acionistas a se reunirem em Assembléia Geral Extraordinária no dia 23 de agôsto do ano corrente às 11 horas na sede social, na Rua São Bento n. 12, a fim de:

a) tomarem conhecimento das exigências do D.N.I.C. para o arquivamento da Ata da Assembléia Geral Ordinária de 30 de abril de 1958;

b) completar e retificar a mesma Ata.

Rio de Janeiro, 12 de agôsto de 1958.

WILHELM HARJES
Diretor-Presidente

MESTIERI
MOVEIS FINOS
RUA BARATA RIBEIRO 345
ABERTO ATÉ 22 HRS.

Cabelo branco?
Orf-Léne
esta mais caro, mas
TINGE MELHOR

Dr. Lauro Lana
DOENÇAS INTERNAS
Largo de São Francisco 2[illegible]
de 9 às 11 horas
Av. N. S. Copacabana 54[illegible]
de 14 às 18 horas
Telefones: 43-3801 — 57-2413

Panorama Econômico — NO BRASIL E NO MUNDO

O Brasil é subdesenvolvido mas está deixando de ser

O Brasil é um país subdesenvolvido? A pergunta está no ar. Diante do progresso de nossa indústria, das modificações a que assistimos todos os dias na sua estrutura tradicional, inclusive no terreno social e político, ainda figuramos entre os povos econômicamente mais atrasados? Segundo as diversas correntes do pensamento econômico, o Brasil é de fato um país subdesenvolvido. É, mas está deixando de ser. Essa é a nossa opinião. A economia brasileira está, de fato, numa fase de transição decisiva.

O conceito de país subdesenvolvido é bastante variado. Os turistas (não todos, naturalmente) julgam o desenvolvimento do país que visitam pelo número de arranha-céus e de automóveis de luxo. Há, também, o mais recente, talvez de algum irreverente estudante da UNE: "país subdesenvolvido é uma porção de terra cercada de americanos por todos os lados"!

Dizem os economistas que o subdesenvolvimento é caracterizado pela baixa renda real "per-capita". Parece lógica essa definição, porém alguns discordam, com certa razão, porque dizem que, não obstante, a renda pode não estar bem distribuida. Nesse caso, é importante considerar o avanço social do país em questão. De fato, uma grande disparidade na distribuição da renda não recomenda bem a sua organização e o seu sistema econômico.

O problema do subdesenvolvimento está estreitamente ligado à preponderância das atividades primárias de um país. Em consequência, também ao seu grau de industrialização. Assim pensam outros economistas e por isso definem o subdesenvolvimento pela maior participação da atividade primária (extrativa e agrícola), na renda nacional ou menor da atividade industrial. Ainda seguindo êsse raciocínio, temos a definição pela maior parte da população ocupada na atividade primária bem como na terciária (serviços).

Outros índices de subdesenvolvimento referem-se à insuficiência em certas atividades básicas, como de energia, transportes marítimos de longo curso, transportes internos etc., que ocasionam os chamados pontos de estrangulamento. Há ainda a dependência de importação de certos produtos básicos, como aço, cimento, petróleo, alimentos fundamentais, bens de produção em geral etc., como também o baixo consumo "per capita" dêsses bens.

Parece claro que nenhum dêsses índices isoladamente é suficiente para definir o grau de subdesenvolvimento econômico de um povo. Evidentemente, um país adiantado pode ser grande importador de trigo por exemplo, simplesmente por não ter condições para produzi-lo. Caso da Inglaterra. É preciso considerar também as dimensões de consumo de um determinado país, para julgar da impossibilidade de nêle ser criada uma grande indústria de base. Caso do Uruguai, que não obstante desfruta de bom padrão econômico. Entretanto, considerados em conjunto, êsses índices determinam o subdesenvolvimento econômico.

O Brasil, infelizmente, está enquadrado em todos êles, em maior ou menor grau. Acontece porém que está deixando de ser. Está a caminho e formulou um programa com êsse objetivo. Sòmente êsse fato definiria nosso país como possuidor de uma economia em fase de transição estrutural. Temos um plano em execução para recuperar a Marinha Mercante, aumentar o potencial de energia, os transportes internos etc. Possuímos já uma grande indústria e melhoramos a agricultura. Importamos pouco aço e não importamos mais cimento, muito embora o consumo dêsses produtos tenha crescido e muito. Fazemos um grande esfôrço no sentido da substituição de importações de produtos industriais. Temos sobretudo o propósito de deixar de ser um país subdesenvolvido. Uma atitude nìtidamente industrialista e desenvolvimentista, reveladora do nosso inconformismo, que é uma característica de povos adiantados.

D. C.

Dólar fiscal

O Ministério da Fazenda determinou, tendo em vista os pareceres da Diretoria das Rendas Internas e da Diretoria Geral da Fazenda, a prorrogação do atual «dólar fiscal», até 31 do corrente. Prevalecendo, assim, até êsse dia, o dólar de Cr$ 104,00.

Dentro de poucos dias será fixado o que prevalecerá para o próximo trimestre, com base no comportamento do mercado cambial de importação no mês de julho findo.

Furnas: antecipação de dois anos

Com o objetivo de acelerar o suprimento de energia elétrica de que carece a região de Belo Horizonte, a Central Elétrica de Furnas decidiu antecipar de dois anos o seu programa de construção das linhas de transmissão Peixoto-Furnas-Belo Horizonte. Com essa decisão será possível o suprimento da energia de Peixotos a Belo Horizonte a partir de 1960, atendendo, assim, às crescentes exigências da expansão do parque industrial da capital mineira.

O engenheiro John Cotrim, presidente da emprêsa, comunicou a resolução da companhia ao presidente Juscelino Kubitschek e ao governador Bias Fortes.

Leilão de automóveis contrabandeados

SALVADOR, 13 (Asapress) — Dentro de oito dias será iniciado, nesta Capital, o leilão do maior contrabando já apreendido pela Alfândega da Bahia. Trata-se dos 17 automóveis de marcas Dodge, Chevrolet, Buick, Oldsmobile, que aqui chegaram em 1955, pelo vapor sueco «Berezina», da América do Norte, através do pôrto de Willmington, famoso pela ausência de Consulado.

Exportação de cítricos

S. PAULO, 13 (Asapress) — Segundo dados fornecidos pela Divisão de Economia Rural da Secretaria da Agricultura do Estado, processa-se em ritmo grandemente animador o movimento de exportação de frutas cítricas paulistas pelo pôrto de Santos. Assim é que no mês de julho último, os embarques subiram a 471.292 caixas, destinadas aos seguintes países: Holanda, 172.590; Grã-Bretanha, 107.836; França, 94.514; Bélgica, 55.705; e Alemanha, 40.647.

Krupp explica porque só aciaria

ESSEN, 13 (FP) — A firma Krupp anunciou que deu início à construção, em Campo Limpo, a 40 quilômetros de São Paulo, Capital do Estado brasileiro do mesmo nome, de uma aciaria que também terá várias oficinas mecânicas.

A usina ficará totalmente pronta em 1961 e produzirá, então, de 2.000 a 2.500 toneladas de peças de aço essencialmente destinadas à indústria automobilística brasileira.

Até agora o Govêrno brasileiro concedeu créditos de investimento num total de 60 milhões de marcos para a construção da usina. O capital de fundação é de 30 milhões de cruzeiros (1 milhão de marcos) e está inteiramente nas mãos da Krupp.

Com exceção de alguns alemães, o pessoal será inteiramente contratado no local.

Os estabelecimentos Krupp informaram, por outro lado, que tiveram de abandonar o primitivo projeto de construir no Brasil uma fábrica de locomotivas e de caminhões, em razão da concorrência dos Estados Unidos nesse domínio.

Banana: cresce exportação

SANTOS, 13 (Asapress) — Pelo pôrto desta cidade, até agora foram exportados .... 8.446.771 cachos de banana, sendo a Argentina a maior importadora, com 1.072.247 cachos. Do ano passado para o corrente, houve um aumento de exportação de 2.523.259 cachos.

Produção de cimento no Paraná

CURITIBA, 13 (Asapress) — No ano de 1957 o Estado do Paraná produziu 2.300.000 sacas de cimento, tendo sido consumidas neste Estado 85.426 toneladas, ou seja 1.708.520 sacas. Todo o cimento foi produzido nas indústrias do Município de Rio Negro, situado nas vizinhanças de Curitiba.

Novo moinho de trigo

MACEIO', 13 (Asapress) — Segundo notícias divulgadas pela imprensa, afirma que o Moinho de trigo Indígena S. A. do Rio Grande do Sul, vai instalar um moinho nesta Capital já tendo adquirido o terreno. O empreendimento acarretará uma inversão de 60 milhões de cruzeiros.

Delegacia do SAPS do E. do Rio Ampliará a Granja do Km. 47

Produção multiplicada — O que a Granja Produzirá — Esclarecimentos do sr. Eziquio Araújo, Delegado do SAPS no Estado do Rio

Já se acha incorporada à Delegacia do SAPS do Estado do Rio a granja existente no Quilômetro 47, no Municipio de Itaguaí que é a maior de tôdas as que pertencem àquela autarquia.

Através dessa nova iniciativa, o SAPS do Estado do Rio poderá cumprir mais uma importante fase do seu vasto programa de assistência, proporcionando maiores e melhores meios a tôdas as suas agências no interior fluminense.

FINALIDADE

Os esclarecimentos acima nos foram prestados pelo sr. Eziquio Araújo, Delegado do SAPS no vizinho Estado, o qual acrescentou que a transferência da granja sempre foi um dos objetivos da sua administração.

— Por intermédio da granja, cuja produção será multiplicada dentro de breve tempo, o SAPS poderá cumprir integralmente a sua finalidade no Estado do Rio, atendendo às principais necessidades das suas numerosas agências, que são, atualmente, em número superior às de qualquer outro Estado da Federação — declarou-nos.

INICIATIVAS

Cinco objetivos fundamentais serão atendidos pela Granja do Km. 47:

1º — Incentivação da suinocultura, com a finalidade de atingir a um rebanho de pelo menos 10 mil cabeças, e sua industrialização no espaço de seis meses.

2º — Criação de aves e produção de ovos.

3º — Organização de uma Fábrica de Doces.

4º — Organização de uma Fábrica de Rações Balanceadas.

5º — Organização de uma Fábrica de Farinha de Mandioca.

O setor de agricultura, que também será ampliado na medida do possível, funcionará correlatamente com o setor industrial.

CONSUMO E VENDA

De acôrdo com os esclarecimentos fornecidos pelo sr. Aziquio de Araújo, o plano de ampliação da Granja do Km. 47 visa a atender às necessidades de consumo, destinando-se também à venda de todos os produtos, tanto industrializados como agrícolas. Por êsse processo, o SAPS do Estado do Rio tem como certo que poderá abastecer os seus postos no interior de grande quantidade de produtos por êle mesmo produzidos e por preços inferiores.

LLOYD BRASILEIRO Patrimônio Nacional

Escritório Central: Rua do Rosario, 2/22
Tel.: 23-1771
Passagens: Avenida Rio Branco. 44/46
Tel.: 43-1247

NORTE

CTE. CAPELA (Paquete)
VG. 102 — Ida
Sairá a 20 do corrente, às 15 horas para: Ilhéus e Salvador.
Receberá cargas nas Docas, até 18 do corrente.
NOTA: Êste navio conduzirá cargas somente para Ilheus.

RIO OIAPOQUE (Cargueiro)
VG 104 — Ida
Sairá a 20 do corrente para: Belém — Santarém — Obidos — Parintins — Itacoatiára e Manáus.
Receberá cargas no Armazém 13, até 16 do corrente.

ATALAIA (Cargueiro)
VG. 105 — Ida
Sairá a 22 do corrente para: São Luis.
Receberá cargas no Armazém 15, até 16 do corrente.

EUROPA
SAIDAS DO RIO

NORDPOL
Sairá a 13 do corrente para: Barra de Ilhéus — Salvador — Maceió — Cabedelo — Havre — Dunquerque — Londres — Antuérpia — Roterdam — Bremem e Hamburgo.

LOIDE AMERICA
Sairá a 17 do corrente, para: Vitória — Barra de Ilhéus — Salvador — Cabedelo — Casablanca — Gibraltar — Barcelona — Marselha — Nápoles e Gênova.

AMERICA DO NORTE
SAIDAS DO RIO

LOIDE GUATEMALA
Sairá a 17 do corrente para: Barra de Ilhéus — Salvador — Trinidad e Nova Iorque.

LOIDE BOLIVIA
Sairá a 26 do corrente para: Vitória e Nova Orleans.

AMERICA DO NORTE
SAIDAS DE SANTOS

LOIDE GUATEMALA
Sairá a 16 do corrente para: Rio — Barra de Ilhéus — Salvador — Trinidad e Nova Iorque.

LOIDE BOLIVIA
Sairá a 25 do corrente para: Rio — Vitória e Nova Orleans.

AVISO
Qualquer alteração na data de saida dos navios será publicada neste local.

VIDA DIPLOMÁTICA — Pomona Politis

Brasil Expõe em Buenos Aires Arquitetura

EM avião da Swiss Air, deverá chegar, no princípio da próxima semana, ao Rio de Janeiro, o novo Embaixador de Sua Majestade o Rei dos Belgas ao Brasil, Sr. Louis J. Colot, a fim de substituir o embaixador van Meerbeke, atual representante de seu país junto ao reino dos inglêses.

O sr. Louis J. Colot nasceu a 13 de setembro de 1907. Formou-se em ciências comerciais, consulares e marítimas; prestou exames de admissão ao corpo consular em 1928, com distinção. Entrou em serviço em 31 de dezembro de 1928 como "attaché" de consulado, adido à administração central. Em 30 de abril de 1929 foi designado para servir em Changai; foi adjunto à Legação da Bélgica na China com residência em Changai em 10 de novembro de 1929; foi para Tiensin em 30 de março de 1931; nomeado vice-consul, na mesma residência a 30 de julho de 1933; foi gerente do consulado geral de 2 de maio de 1933 a 17 de fevereiro de 1934; transferido para Varsóvia em 20 de agôsto de 1934. Foi Encarregado de Negócios de 10 a 17 de setembro de 1934; designado como secretário em Berlim a 21 de agôsto de 1936; nomeado consul a 1.º de janeiro de 1939 e mantido em suas funções de secretário em Berlim. Transferido para Berna em 9 de junho de 1940; conselheiro de legação a 30 de março de 1945 com efeito retroativo a 1.º de janeiro de 1943; designado Chefe da Seção na Missão Belga em Berlim a 31 de dezembro de 1945; conselheiro em Berna a 26 de junho de 1947; nomeado chefe de gabinete do Ministro dos Negócios Estrangeiros em 5 de setembro de 1949; nomeado enviado Extraordinário e Ministro Plenipotenciário da Bélgica em Caracas a 27 de março de 1951; nomeado em 27 de maio de 1955 Embaixador Extraordinário e Plenipotenciário no mesmo posto, de onde foi transferido para a Embaixada da Bélgica no Rio de Janeiro.

✪

O Sr. Louis J. Colot possui as seguintes condecorações: Cavalheiro da Ordem de Leopoldo em 19 de novembro de 1944; Oficial da Ordem de Leopoldo a 1 de novembro de 1951; comendador da Ordem da Coroa a 8 de abril de 1952. Medalha Cívica de 1.a Classe a 8 de abril de 1954.

Oficial da Ordem "Polônia Restituta" de 1936. Comendador da Legião de Honra em 7 de novembro de 1951. Comendador da Ordem de Orange Nassau a 16 de junho de 1954.

✪

O QUE VEM AÍ — O Embaixador da China e sra. Ti-Tsum Li receberão para um jantar a 25, em homenagem ao secretário e sra. Geraldo Eulálio do Nascimento e Silva ♦ A srta. Francisca Fernandez Hall, ministra conselheira da Embaixada da Guatemala no Rio de Janeiro, está convidando para um "cock-tail" de despedida, dia 18, das 19 às 21 horas, no clube Beira Mar. ♦ O conselheiro de Imprensa da Embaixada da Itália, sr. Alfredo Stendardo, convida para um jantar informal, sábado, dia 16.

✪

DE Londres informam que o Embaixador do Brasil, sr. Assis Chateaubriand, ofereceu um almôço, ontem, ao comandante e oficialidade do navio-escola brasileiro "Custódio de Melo", ancorado no Tâmisa.

✪

EM sua próxima viagem a Buenos Aires, o presidente Kubitschek inaugurará uma exposição de arquitetura nacional organizada pela Divisão Cultural do Itamarati.

Presume-se para 10 de outubro próximo a abertura da referida mostra.

✪

APESAR de já se ter como certa a ida do embaixador Raul Bopp para Viena, algumas fontes acreditam que a embaixadora Odete de Carvalho e Souza, o embaixador Carlos Martins Thompson Flores e o embaixador Rui Ribeiro Couto estejam esperançosos de conseguir aquele posto.

✪

O romancista Aldous Huxley, em sua vitoriosa estada no Brasil, incluiu uma visita a Ouro Preto. Prova de que Mister Huxley anda muito bem orientado em seu itinerário de viagens pelo interior do país.

✪

O Embaixador da Suiça e sra. Robert Maurice receberão logo mais para um jantar "black-tie".

ARTES — Antônio Bento

Hartung e o Prêmio Rubens

ESTÃO sendo concedidos aos informais os prêmios mais importantes dados hoje aos artistas abstratos. Na atual Exposição de Bruxelas, informais e tachistas aparecem como os maiores criadores do último meio século, no domínio da abstração. O mesmo aconteceu na Bienal de Veneza, onde Wels, Tobey e Tapiès assinalam, entre outros expositores, a importância da corrente informal, cuja vitalidade suplantou o frio academismo da arte geométrica.

Onde quer que se haja firmado, em grupos e escolas, a abstração de tipo giométrico ou concreto fossilizou-se rápidamente. Tornou-se um formalismo equivalente ao do estilo "pompier". No Brasil, vários dos pintores concretos mostram-se tão conformistas como os antigos acadêmicos que faziam naturezas-mortas com bananas, panelas e tachos de cobre.

Mas, o sintoma pior é que vão para os concretos brasileiros, nos salões modernos, os prêmios mais importantes, sendo-lhes aqui atribuida a posição de vanguarda de nossas artes visuais.

Continua-se agora cometendo os mesmos equívocos do passado quando os pintores brasileiros que obtinham prêmios de viagem ao estrangeiro, na época do impressionismo, ignoravam essa escola e permaneciam na Europa fazendo academias naturalistas dentro da tradição acadêmica do néo-classicismo davidiano.

SEGUNDO um despacho aqui distribuido pelo Serviço de Informação e Imprensa, em Liegen, na Westfalia o "Prêmio Rubens" de valor de dez mil marcos, instituido pela municipalidade local, foi recentemente atribuido (pela primeira vêz ao pintor Hans Hartung, natural de Leipzig e antigo aluno de Kandinsky Este artista abstrato vive, desde 1935, na França, tendo se incorporado à Escola de Paris.

Aliás, Hartung obteve a cidadania francesa em 1945 tendo feito a última guerra como soldado da Legião Estrangeira da França.

Tornou-se um dos artistas mais vigorosos da abstração informal, tendo apoiado o movimento "tachista", empenhado viorlosamente na regeneração da arte abstrata.

Foi merecido o prêmio pois Hans Hartung é um pintor de grande talento.

Myra Landau na "Piccola Galleria"

CONTINUANDO no seu programa de oferecer periòdicamente os seus locais para mostras pessoais de artistas brasileiros ou italianos, a "Piccola Galleria" do Instituto Italiano di Cultura do Rio de Janeiro está apresentando desde o começo da semana, a pintora brasileira MYRA LANDAU, aluna de Osvaldo Goeldi pela gravura e de Roberto Tatin pela cerâmica. A artista já expôs no Rio e em São Paulo.

A mostra de MYRA LANDAU reune um conjunto de 20 obras entre óleos, gravuras e desenhos.

Maria Leontina na "Gea"

TEM sido muito visitada na "Gea" a exposição de Maria Leontina.

Fayga na Galeria Ambiente

FOI inaugurada na "Galeria Ambiente" em São Paulo, a exposição de gravuras que Fayga Ostrover fêz recentemnte no Museu de Arte Moderna do Rio de Janeiro.

Inaugura-se amanhã a Exposição de Quaglia

NO Club Ginástico Português, abre-se, amanhã à tarde a exposição de Quaglia que obteve o prêmio de viagem ao estrangeiro, na seção de pintura do Salão Nacional de Arte e Moderna dêste ano.

Violinista Solon Ayala

SOLON Avala atuará, amanhã, às 18 horas, em mais um recital pelas ondas da Rádio Ministério da Educação e Cultura.

Recital de Fernando Lopes Graça

A Rádio Ministério da Educação e Cultura transmitirá amanhã a partir das 21 horas, o recital de obras do compositor português Fernando Lopes Graça, ora em visita ao Brasil a convite do Ministério da Educação.

No programa, Quatro prelúdios; dois embalos; três danças; sete anos de pastor (Camões); três canções ao gôsto popular (Antônio Botto); dois sonetos (Antônio Nobre); horizonte (Fernando Pessoa); terra e céu (Carlos de Oliveira), na primeira parte. A segunda parte será a seguinte: sonata n.º 2 e oito canções populares portuguêsas. A parte de canto estará a cargo do canto português Antônio Saraiva.

Os convites para êsse recital poderão ser procurados no Ministério da Educação ou na PRA-2 (Praça da República, 141-A, 3.º andar).

SOCIEDADE — Jean Pouchard

Até já Paris
No Lagoinha as Mulheres Vão Trocar as Bolas

RECEBI: "Meu caro Jean Pouchard. Pelo tempo afora, temos trocado frenquente correspondência. Numerosas cartas minhas de agradecimento às suas bondosas gentilezas. Esta é de teor diferente. Venho pedir-lhe para retificar uma nota a meu respeito, divulgada no alto de sua coluna, na edição de domingo. Sou inteiramente alheio aos atentados contra automóveis estacionados na Rua Almirante Tamandaré, à entrada de minha residência. Também já fui vítima de ocorrências semelhantes, embora não desconheça que o espaço de entrada de residências que dispõem de garagem interna, com o meio-fio chanfrado — como é o meu caso — é privativo para estacionamento dos veículos dos respectivos moradores. Peço-lhe assegurar ao sr. Paulo Renha que terei prazer em associar-me a êle para a descoberta do autor ou autores da selvageria de que foi vítima, partida naturalmente de desocupados. As.) — Herbert Moses".

♥

NA próxima têrça-feira, estarei voando para a Europa num DC-7C da Panair. Vou tratar de um assunto relacionado com a minha festa das "Dez Senhoritas Mais Elegantes do Brasil de 58", que ainda êste ano sucederá no Golden Room do Copa. Aguardem as novidades que enviarei de París e adjacências. Aproveitando, quero prevenir a vocês que, enquanto estiver na Europa, as notícias do Brasil ficarão à cargo de minha equipe de auxiliares.

♥

A GLAMUROSA srta. Ilde Garavaglia e o sr. Jean Louis Soares estão circulando de aliança na mão direita.

♥

JÁ retornou à terra de Caimmy o colunista baiano Pierre, que andou gastando tempo por aqui. Em setembro, estarei presente à sua festa das "Dez Senhoritas Mais Elegantes da Sociedade da Bahia".

♥

AMANHÃ, teremos mais um jantar-dançante no Lagoinha Country Club. Será uma noitada diferente e original: as senhoras e senhoritas é que tirarão os homens para dançar. Aliás, o sexo-frágil fará tudo nessa noite — menos pagar a conta, o que é muito natural.

♥

A SRA. Elza Haouche envia-me um convite para o desfile de sua casa de modas, que sucederá dia 2 de setembro em benefício da Associação das Senhoras Benfeitoras. "Chá da Primavera" é o nome da coisa, e no vaivém desfilante da passarela vocês assistirão às srtas. Gisela Amaral, Rita Dantas, Niura Klemm, Cândida Vargas, Jean Dore, Maria Alice Barros e outras. Infelizmente não poderei comparecer, pois ainda estarei na Europa.

♥

O SR. e sra. José Augusto de Macedo Soares receberam na noite de têrça-feira para um coquetel de despedida.

♥

O SR. Paulo Renha para o colunista: "Há cinco dias atrás, nós vimos a sra. "X" com o paulista Nelito Almeida; você não contou nada na sua coluna, mas hoje li a notícia num vespertino. Você poderia ter dado muito antes, por que não o fêz?". — Prometi aos meus leitores que não me envolveria nos "casos" particulares de ninguém, e sei que esta senhora está disputando judicialmente, com seu ex-marido, a posse de seu filho. Portanto, a notícia em pauta deve ter destruído algo: minha intenção é unicamente construir.

♥

O SENADOR Gilberto Marinho, que também é coronel do Exército, hoje, passará ao pôsto de general.

♥

O SIMPATICO sr. Geraldo Nascimento Silva está arrumando as malas para assumir um importante pôsto diplomático no Vaticano.

♥

LOGO mais, a sra. Gilda Guinle estará recebendo um grupo de amigas para uma hora de arte. Detalhes depois.

♥

HOJE, a formidável americana Helen Merill estará estreando como atração cantante do "Fred's". Posso garantir a vocês que Helen é ótima em todos os sentidos.

♥

O PINTOR surrealista Salvador Dali casou-se com a bonita Gala, que durante muitos anos posou para os seus quadros. Mesmo com 63 anos de idade, Gala pode ser considerada uma mulher bonita.

♥

ESTOU sabendo que a srta. Lúcia Cândida Novais Azevedo foi escolhida, no último sábado, "Miss Bangu do Pará".

♥

A SALTITANTE srta. Marlí Belham anda de namoricos com o não menos saltitante sr. Severino Silva.

♥

O CINEMATOGRAFICO Eugênio Carlos está arrumando as malas para assistir ao Festival de Veneza.

♥

AINDA êste ano, será anunciado o noivado do sr. Mauro Travassos com a srta. Adir Suaid.

♥

A ELEGANTE srta. Maria Sônia Soares de Araújo estêve circulando no Pará, mas está novamente na pista.

♥

O DUQUE e a duquesa Noailles voaram para uma circulada em Belo Horizonte.

♥

POR hoje é só. Vou dar um drible dos diabos na Europa. (Até já com "A Continental na Sociedade". — Tchau.

HELEN MERRILL

A estréia de hoje

MADRUGADA — Mister Eco

Em Notas Curtas Mas Sinceras

DANDO prosseguimento à campanha de desmoralização encomendada pelo patrão apavorado com a concorrência que aí vem, Chuck Woodwood, indigitado "colunista" desta praça, deu uma notinha dizendo que o produtor Zilco Ribeiro, que já contratara as atrizes Tônia Carrero e Célia Biar para o próximo espetáculo do Copacabana Palace, talvez viesse a contratar também Eva Todor, Cacilda Becker, Henriette Morineau e Violeta Ferraz. Muita gente acreditou na notinha capciosa do Chuth e até o confrade Fernando Lobo foi na onda. Diz-se até que o tréfego rapaz está fazendo média junto a Zilco Ribeiro, insinuando-se para também ser contratado como imitador de Al Jolson, número que fêz no famigerado "show" "Wonder Bar" e que, como sabeis, liquidou com a "boite" Bèguin.

♠

LOGO mais, a esperada estréia da cantora norte-americana Helen Merrill, no Fred's, para maior gáudio do colunista João Rezende. De contrapêso, voltará o prof. Bey, iludindo os indigenas com os seus truques, Mas, professor de que, gentes?

♠

EM AUGUSTA consideração ontem exarada nesta traquejada sexta página, o Augusto, Sóbrio e Necessário Mister — se estais lembrados — perguntou aos mundos, sem o menor intuito de irreverência — "honni soit qui mal y pense", como dizem os patrícios de Brício de Abreu — quem era, artìsticamente, a môça Ivete Garrido que aparece nos anúncios do Hi-Fi, dando parecer sôbre a casa do Senhôrr Lanthos. A resposta não tardou e de boa fonte, porque da própria môça Ivete Garrido é amável telefonema. Sabei, assim, que Ivete Garrido é uma artista que vem lutando por um lugar ao sol e que, recentemente, foi eleita "Rainha da Cidade". Fica feito o registro, com as devidas desculpas a Sua Majestade por essa imperdoável demonstração de ignorância de um dos seus mais humildes vassalos.

♠

JOSÉ Fernandes, agora que tem uma casa realmente bonita e é seu exclusivo proprietário, está precisando contratar os serviços de um "public-relations", não só para lidar com os frequentadores de "Au Bon Gourmet", como também para cuidar da parte artística, na qual também se incluem os músicos e as "ladies-crooners". O excesso de trabalho parece deixar José Fernandes com os nervos à flor da pele, clamando por água de flor de laranjeiras, daí advindo constantes desentendimentos com contratados seus. José Fernandes já brigou com Silvio Caldas e com Elizete Cardoso. O bom "crooner" Zézinho, embora certa dose de razão do proprietário de "Au Bon Gourmet", pois que o cantor abandonou a "boite" para ir cantar no Copacabana Pálace, no baile do "sweepstake", o Zézinho — dizia-vos — também já brigou e bandeou-se para o Drink, que saiu lucrando com a aquisição de bom profissional. Cuidado Zé. Para briga, nada como uma voltinha no Sacha's.

♠

E POR falar em "Au Bon Gourmet", a música da casa, que já contava com o conjunto comandado por Zé Maria, tem agora também o de Carlinhos com Pernambuco no pistão, egressos do Domino. Non gotôso, non — está dizendo o japonês Toyotake.

♠

MISTER Eco ainda tinha mais algumas para contar nestas notas curtas, mas o Deodato está ali em frente, reclamando a matéria. Ainda há tempo, porém, para transcrever o que disse aquêle noctívago, profundamente impressionado com a carne de boi — o boi está levando a culpa de muita coisa — vacinada com hormônios:

— A salvação é que apicure de pobre é amendoim.

RÁDIO E TV — Nestor de Holanda

Cartas do "Chapa"

GALÃ

Luis Dávila, às 18,35, na TV-Rio

PAULO Machado Lima, residente na Rua Frei Caneca, 463, como hóspede oficial do Govêrno, virou meu "chapa", desde que soube, por intermédio desta coluna, que o Holandinha de Vitória de Santo Antão, num "amarrado legal", tornando "manjado" um "bichancha", quando lá sendo vítima de uma "crocodilagem", "deu a dica" de que já se houve em algumas "curriolas" nas "matulas" de priscas eras, da saudosa Lapa, onde, por muitos anos, o poeta Bandeira fixou seu "habitat" num bêco. Em consequência, o "compincha" decidiu escrever, com alguma assiduidade, ao "Prezado Holandinha da Lapa e adjacências", sendo isto motivo de prazer para o destinatário.

Depois de ver uma fotografia da Irmã Graciete Santana, confreira do confrade Zarur, da Legião da Boa Vontade, o "chapa" passou a me perguntar, em tôdas as suas missivas, "se a Irmã Graciete tem, no momento, noivo em exercício..." E acrescenta: "Como sabe, caso não tenha, quero, quanto antes, registrar a minha candidatura". Essa insistência me tem deixado lá um tanto confuso. Antigamente, tôdas as vezes que a meiga legionária se habilitava aos laços sagrados do himeneu, mandava comunicado oficial à imprensa. Ela mesma efetiva as divulgações a seu respeito, num trabalho de autopromoção tão eficiente que faz inveja ao beletrista Carlos Machado, "homem-show" dos Pampas. A Irmã Graciete também sempre foi uma organização a serviço de si mesma. Basta dizer que, certo dia, enviou notícia dizendo que não mais estava noiva de um Fulano, porque êle queria que, depois de casada, ela abandonasse o rádio, tendo passado, por isso, a ficar noiva de Sicrano. Mas comentei o fato e a Irmã resolveu manter em segrêdo as evoluções e involuções de seus sentimentos românticos. Em consequência, hoje, dia 14 de agôsto, dedicado ao Bem-Aventurado Alain de La Roche, o Confessor, e véspera da Assunção de Nossa Senhora (Ponto facultativo), ignoro se há "noividade" no estado de graça da legionária que dirige os programas de "ballet" da emissora do Irmão Zarur.

Existe no rádio uma imprensa especializada em desquites, noivados e casamentos. A associação dessa imprensa tem um autor intelectual: o beletrista Max Gold, cognominado de "Vertical", apelido que lhe foi pôsto pelo cronista Ricardo Galeno, o homem que detesta a geometria, e, por isso, decidiu xingar a perpendicular no plano horizontal. Mas essa imprensa especializada nada vem informando a respeito da Irmã Santana. E fico, por isso, sem saber o que responda ao "compincha" da Frei Caneca, a quem peço que aguarde, pacientemente, o resultado de investigações que estou realizando em tôrno do assunto.

Finalmente, o amigo Paulo Machado Lima, em sua mais recente carta, faz outro pedido: "Gostaria de pedir ao "chapinha de fé" que inquirisse o digno locutor de "O Jornal do Brasil Informa" (edição das 19 horas, dia 6 do corrente), a que países pertencem os 14 embaixadores sul-americanos (isto mesmo: sul-americanos, e, não, latino-americanos) que, segundo disse, acompanharam em avião especial os srs. JK e FD a Brasília". E explica que nos tempos em que frequentava escola a América do Sul possuía, apenas, dez repúblicas independentes.

Respondo: ora, meu caro Paulo, não se admire. As coisas, aqui fora, mercê do rádio, andam muito mudadas. Alguns locutores usam "parcimônia" como sinônimo de "paciência". Cantar desafinado é ser moderno. Ribeiro Martins, pistoleiro da Flôr do Lácio, acha que "conservatório" é depósito de água (reservatório). Getúlio Macêdo pensa que "preencher uma laguna" é que é o certo, porque não acredita que exista a palavra "lacuna". A fábrica Odeon meteu a cara de um jogador de futebol em cada estrêla da Bandeira Nacional e ainda ofereceu a coisa ao ilustre Ministro da Guerra, o qual, é claro, mandou apreender os discos cujas capas deturpavam a idéia de José Bonifácio, o vulto que o locutor Waldeck Magalhães chama de "o Petrarca da Independência". Lembra-se de que, antigamente, usávamos A. C. para "Antes de Cristo"? Pois, hoje, no rádio, não se usa mais isso. O adotado é A. B. — isto é: "Antes de Brício". Você foi "guindado" em anos A.B. Quando sair daí, em boas "condiças", encontrará tudo diferente.

O locutor da Jornal do Brasil, certamente, contou, ainda, com a Praça da República, a Rua República do Peru e a República da Praia do Pinto — esta última porque deve ser meu correligionário: torce pelo Flamengo.

Itinerário

NAIR AMORIM, da TV-6, afastada, em gôzo de férias. ♦ Osvaldo Luís substitui Gontijo Teodoro (êste doente) no "Reporter Esso" da Urca. ♦ A França será focalizada em "Ao redor do mundo", com um recital de Renée Lamy, na Ministério da Educação. ♦ Concêrto da pianista Berenice Menegale, às 22 horas, na PRA-2. ♦ E seguiu para a Argentina o cantor Norberto Mazza.

HOJE, NA TELEVISÃO

CANAL 6: — 11,45: Abertura; 11,55: Crônica semanal; 12,00: Meio-dia; 12,50: Rancho Alegre; 13,35: Televespertino; 14: Diversão Maravilhosa; 14,30: — Colégio do Ar, 15,00: Boa-tarde; 16: Atrações; 17: Sessão das cinco; 18,00: Sabatinas; 18,35: Clube do titio, 19,30: Vale quanto? Quanto vale?; 20,00: Reporter Esso; 20,15: Acumulada musical; 20,45: Novela; 21,05: Espetáculos; 21,50: — Reportagem; 22,40: Falando francamente.

CANAL 13: — 17,15: Cine TV-13; 17,45: Cine Informativo; 18,05 — Atualidades estudantis; 18,35: Histórias da Vovó Neve; 19: Cartas, críticas e comentários; 19,30: — Momento musical 19,50: — Nosso informativo; 20,05 — Rio em foco: 20,25: Joias musicais; 20,55 — Ari Barroso e seus calouros; 21,25 — Cruzeiro Musical; 21,50: Atrações variadas; 22,40: — Congresso em Revista; 23,15: Stellinha Egg.

AMERICO BRASILICO
ADVOGADO
Causas cíveis e criminais — Av. Presidente Vargas, 435 — 6º andar — sala 603 — Tel.: 23-0932 ou 38-7081

CINEMA — Décio Vieira Ottoni

"Marcado Para a Morte"

ACCUSED of Murder (Republic) desenrola o novêlo de uma morte suspeita, a partir do aparecimento de um corpo sôbre o qual a Polícia supõe ação punitiva de desafetos da vítima e, naturalmente, levanta a suspeita de homicídio. Naturalmente, também, há ilações entre o morto e gente suspeita de agir em comércio clandestino e violento, o que reforça as suposições dos policiais. Temperam a trama os seguintes implementos: uma cantora imigrante (Vera Ralston) que merece (mas não corresponde) as atenções de um controlador de negócios escusos e um experiente detective do Departamento de Homicídios da cidade de New York (David Brian): por intuição, o detective experimentado sabe que a moça não tem culpa no caso da morte que êle investiga e, pela chamada intuição do amor à primeira vista, a moça cantora sabe que deverá confiar-lhe tôda a sua verdade — mas aos poucos, como é próprio da intuição feminina.

Como é um crime de paixão, e não um crime da lógica (cujas fronteiras o Código Penal delimita e define como crime premeditado) a Polícia encontra empecilhos para situar, deter e remeter à Polícia, com provas, os verdadeiros culpados. O que aconteceu, na realidade, foi um suicídio cometido inopinadamente, praticado por uma circunstância emocional do seu próprio autor que, circunstancialmente, envolveu na suspeita a môça e inocente cantora de cabarés conspícuos. Provar a inocência da vítima de um endereço passional é o de que se ocupa a ação da fita.

W. R. Burnett, ágil na manobra de enrêdos policiais familiares da reportagem sôbre o crime é o autor da história original — uma novela de sua autoria chamada "Vanity Row" que êle próprio adaptou para o cinema de parceria com o scripter Bob Williams. Consagrado pela rotina, o diretor Joseph Kane cumpre o escrito com a fidelidade evangélica dos artesões de Hollywood, com a firmeza profissional que debilita um pouco a vitalidade de um escritor que evolui ao longo da imaginação enquanto compõe a trama. A intriga excita pela sua natureza bastante intricada, mas não pelo seu tratamento formal. E' o caso de um filme que, dirigido por um realizador da categoria de Robert Siodmak ("Assassinos"), nutrir-se-ia fatalmente de mais densidade dramática. Não compensa o tempo perdido mas, sobrando tempo, pode o espectador consumí-lo com o programa. Estando longe de ser o melhor cartaz, está a igual distância do pior desta semana pobre.

Hoje, 14 — Pode viajar e planejar excursões para o fim da semana.

ACONTECERÁ HOJE AO LEITOR

Seguem-se as possibilidades felizes ou não de hoje, com horas e números promissores, para os leitores nascidos em quaisquer dia, mês e ano nos períodos abaixo:

PARA OS NASCIDOS: - ENTRE 22 DE DEZEMBRO E 20 DE JANEIRO (Capricórnio)

Versatilidade, apreensões e negócios insolúveis e dificuldades financeiras, 14, 16 e 18; 14, 16 e 81 (horas e números).

ENTRE 21 DE JANEIRO E 18 DE FEVEREIRO (Aquário)

Dúvida, vacilação, inconstância e confusão psíquica e perigo de rompimentos de amizades, 5, 6 e 9; 32, 34 e 35 (horas e números).

ENTRE 19 DE FEVEREIRO E 20 DE MARÇO (Pisces)

Manhã promissora, com realizações de pequena monta; a tarde será duvidosa, 10, 11 e 12; 12 20 e 21 (horas e números).

ENTRE 21 DE MARÇO E 20 DE ABRIL (Aries)

É preciso não ter indecisões, porque a tibieza poderá ser prejudicial, 13, 15 e 16; 22, 24 e 21 (horas e números).

ENTRE 21 DE ABRIL E 20 DE MAIO (Tauro)

Probabilidades de gripes, dores de cabeça e indisposição, 8, 18 19; 26, 27 e 29 (horas e números).

ASTROLOGIA — Prof. Mirokell

Bom Para Viajar

ENTRE 21 DE MAIO E 21 DE JUNHO (Gêmeos)

Pequenas possibilidades sociais. Saúde abalada com dificuldades respiratórias, 20, 21 e 22; 33 43 e 58 (horas e números).

ENTRE 22 DE JUNHO E 22 DE JULHO (Câncer)

Recebimentos, notícias agradáveis e projetos grandiosos, 1, 2 e 3; 10, 20 e 30 (horas e números).

ENTRE 23 DE JULHO E 23 DE AGÔSTO (Leão)

Dia vitorioso, com lucros e proteção de amigos influentes, 10, 23 e 24; 37 41 e 51 (horas e números).

ENTRE 24 DE AGOSTO E 22 DE SETEMBRO (Virgem)

Incertezas e hesitações. A noite será melhor, 20, 21 e 22; 123, 537 e 627 (horas e números).

ENTRE 23 DE SETEMBRO E 21 DE OUTUBRO (Libra)

Dia de maus presságios. Negócios periclitantes e encontros desagradáveis 7, 17 e 23; 24, 48 e 50 (horas e números).

ENTRE 22 DE OUTUBRO E 22 DE NOVEMBRO (Escorpião)

Desastres sentimentais e apreensões, 8, 17 e 18; 44, 53 e 54 (horas e números).

ENTRE 23 DE NOVEMBRO E 21 DE DEZEMBRO (Sagitário)

Possibilidades felizes de novas amizades. Disposição aventureira. Persistência de propósito, 13, 16 e 18; 14 23 e 34 (horas e números).

ÔLHO MECÂNICO

Auri Cahet, Edson Guimarães, Moacir Otávio, Monah Delacy, Laércio Lavreli, Osvaldo Neiva e Margarida Rei, intérpretes de "Ôlho Mecânico", próxima estréia da Cia. Tônia-Celi-Autran, no Teatro Mesbla, cujo autor é A. C. Carvalho; direção de Benedito Corsi, cenários e figurinos de Napoleão Muniz Freire; e música composta por Geni Marcondes

CONCURSO "MISS SECRETÁRIA": SETEMBRO

Está marcada para os primeiros dias do próximo mês de setembro, a primeira reunião do júri recentemente escolhido para selecionar os trabalhos das concorrentes ao concurso "Miss Secretário 1958", promoção da Remington Rand, que proporcionará, a vencedora, uma viagem ao Exterior, com acompanhante.

Posteriormente, candidatas de todo o Brasil, aprovadas no julgamento preliminar, virão ao Rio para, juntamente com as cariocas, passarem pelos testes de cultura geral, apresentação e desembaraço social. Finalmente, no dia 30 de setembro, com a realização de uma grande festa, será apontada a vencedora.

REGISTRO

EFEMÉRIDES

1629 — Nasce, em Lisboa, Alexandre de Gusmão (1.º)
1813 — Nasce, na Bahia, José Tomás Nabuco de Araujo.
1822 — O príncipe d. Pedro (depois Pedro I) parte para São Paulo.
1840 — Morre, no Rio de Janeiro, Baltazar da Silva Lisboa.
1882 — Nasce, em Minas Gerais, Eusébio de Oliveira.
1905 — Morre, no Rio de Janeiro, Antônio Joaquim de Macedo Soares.
1955 — Realizam-se, no Rio de Janeiro, os funerais de Carmen Miranda.

ANIVERSÁRIOS

FAZEM ANOS HOJE:

SENHORES:

Ministro Luís Gallotti; ministro Mário Cardoso de Castro; Afonso Severo Sobrinho; Aníbal Bonfim; João Delamare São Paulo; João Luís dos Santos; Luís do Rêgo Monteiro; Valter Santos; Haroldo Monteiro; Alcebíades de Souza Basilio; Valter Bonfim; Aníbal Morais Braga; Manoel Macnado, Mário Argote; Valter Ferreira da Silva; Ernesto Ermínio Vidigal; Carlos Povina Cavalcanti; Enéas Almeida Fontes; Antônio B. Santos Freitas e Adelino Alves Pacheco, funcionário da Fundação da Casa Popular.

SENHORAS:

Gilda Camacho, médica; Luisa Camuriano R. Lisboa; Maria da Glória Miguez Atila; Maria Mercedes Fernandes; Luisa Rodrigues Lisboa; Arlete Cardoso de Castro e Odete da Silva Sousa.

NASCIMENTOS

O sr. Nilson Rosa Fontaneto e a sra. Vera Guimarães Fontaneto participam o nascimento de sua filha MARIZA.

CASAMENTOS

Realiza-se sábado, dia 16, na Matriz de São Francisco Xavier, à rua do mesmo nome, às 18 horas, o casamento da senhorita Lourdes Ferreira Neto com o nosso confrade sr. Jofre Mejdalani, cinegrafista, atualmente em exercício no Gabinete do Prefeito.

CURSOS

O professor Luís Fraga realizará, a começar do dia 4 de setembro, um curso sôbre Psicologia da Adolescência e Psicoterapia, no Auditório do Ministério da Educação e Cultura, com aulas às quintas-feiras, às 18,30 horas. O curso é gratuito e constará de 10 aulas, com direito a diploma de frequência. As inscrições podem ser feitas na rua Senador Dantas, 76 — 4.º andar ou na Secretaria da ABI, 7.º andar, co. o sr. Júlio Moreira.

CINEMAS

"Milagre da Fé", documentário nacional no Cineac Trianon. Dentro de sua programação de atrações, com desenhos, viagens, curiosidades, etc., o Cineac Trianon está apresentando, nesta semana, mais um trabalho em curta metragem do cinegrafista I. Rozemberg, "o melhor documentarista". Trata-se de "Milagre da Fé", interessante "short" sôbre a romaria de fiéis ao Bom Jesus da Lapa, uma das mais famosas na Bahia. Esse trabalho terá hoje seu último dia, quando é substituído o programa semanal do Cineac Trianon.

CONCURSOS

Foram empossados recentemente os novos diretores da Cotyburs Atlético, agremiação que reúne em seu seio os funcionários da Coty do Brasil, assim constituídos: presidente, sr. Hélio Floriano Peixoto; secretário, sr. Fernando Iglesias; tesoureiro, sr. José Tancredo; diretores sociais, srs. Mário Tozzi; Valter Vanderlei e Tomas Portela; diretora social departamento feminino srta. Luiza Jacobina e discotecária-bibliotecária, srta. Dalva de Jesus. Dentro de sua programação, está a Diretoria promovendo o concurso para escolha da Rainha do Cotybras, sendo candidatas as srtas. Leni Ribeiro, Teresinha Xavier, Tereza de Carvalho e Valquíria de Medeiros Tavares.

CONCERTOS

Sábado, 18 — O.S.B. para os sócios, com Serebriakow e Szenkar. Teatro Municipal, às 16,30 horas.

Sábado, 23 — Festival Villa Lobos pela O.S.B. com o autor. — Teatro Municipal, às 16,30 horas.

Domingo, 24 — O.S.B. Concêrto popular. Festival Vila Lobos. — Teatro Municipal, às 10 horas.

Segunda-feira, 25 — A.B.C. e Pró-Arte. Pianista Claudio Anan. Teatro Municipal, às 21 horas.

FALECIMENTOS

O telégrafo acaba de noticiar o falecimento, em Geremoabo, Bahia, do coronel Jesuíno Martins de Sá Júnior, fazendeiro e político naquele município. Desaparece assim na avançada idade de 81 anos.

O coronel Jesuíno de Sá era viúvo, deixando uma filha, a sra. D. Olga de Sá Ferreira, espôsa do deputado sergipano Marcos Ferreira e três netos, engenheiro Marcos de Sá Ferreira, bacharel Luciano de Sá Ferreira e senhorita Cordélia de Sá Ferreira, professora.

Era o saudoso extinto irmão do Dr. Emílio Martins de Sá, médico, dr. José Gonçalves de Sá, industrial, e da sra. Lidia de Sá Carvalho.

A morte do coronel Jesuíno de Sá foi inopinada, após as exéquias do seu irmão coronel João Gonçalves de Sá, fato ocorrido na semana passada, em Salvador.

SINDICATO NACIONAL DOS COMISSÁRIOS DA MARINHA MERCANTE

EDITAL DE CONVOCAÇÃO

ASSEMBLÉIA GERAL EXTRAORDINÁRIA

Ficam, pelo presente, convocados todos os associados em pleno gôzo de seus direitos sindicais, para se reunirem em Assembléia Geral Extraordinária, hoje, quinta-feira, dia 14 de agôsto, em nossa sede social, na Rua do Ouvidor, n.º 32, 1.º andar, salas 2 e 3, em primeira convocação, às 13 horas, e em segunda e última convocação, às 16 horas, para tomarem conhecimento e deliberarem sôbre a seguinte

ORDEM DO DIA

a) Leitura e discussão da Ata anterior;
b) Aumento de mensalidades;
c Assuntos gerais;

APARICIO ALVES DO AMARAL
Presidente

BAR FRISCO — AR CONDICIONADO — SCOTCH

RUA VISCONDE DE INHAÚMA, 95 - 2.º ANDAR

Venha e... ficará sendo o seu ponto preferido

PASSATEMPO — R. Portella

HORIZONTAIS:

1 — Grande onda.
5 — Conversa fastienta e longa.
7 — Título do soberano da Pérsia (atual Irã).
8 — Muito bom.
10 — Espírito maligno, o diabo (na macumba).
12 — Objetar.
13 — O ponto mais alto a que se eleva o Sol.
15 — Pronome pessoal feminino da 3a. pessoa.
16 — Mulher que tem amizade a outra pessoa.
18 — Vento.
19 — Que se refere ao ôlho, à vista.
21 — Um dos doze profetas menores de Israel (aportuguesado).

VERTICAIS:

1 — Siga, caminhe.
2 — Arma branca.
3 — Lapso, engano, êrro.
4 — Gordura animal.
5 — Que é maior que todos.
6 — Afiar no rebôlo.
7 — Comida de quartel (pop.).
9 — Rezar.
11 — Que é uma só.
14 — Deus da guerra, na feitiçaria nagô.
17 — Voz para chamar ao telefone.
20 — Artigo feminino, plural.

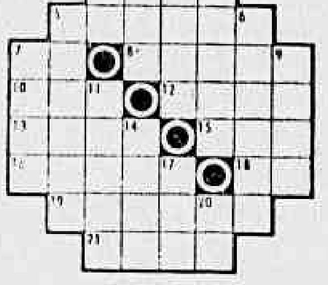

RESPOSTA DO Nº ANTERIOR

HOR.: psiu — Goa — Sá — perigoso — ar — dó — ir — rapazola — lá — amo — zero.
VERT.: pôr — saída — uso — geral — asilo — par — gozar — ora — paz — omo.

Fla x Flu...

(Conclusão da 4.ª pág.)

— 5 vitórias e 3 derrotas — 441 pontos pró e 393 contra — Saldo: 48. Média por jogo: 50.

5o. lugar — MINERVA — 3 vitórias e 4 derrotas — 393 pontos pró e 451 contra — Deficit: 58 — Média por jogo: 56.

6o. lugar — BOTAFOGO — 2 vitórias e 6 derrotas — 367 pontos pró e 410 contra — Deficit — 43 — Média por jogo: 46.

6o. lugar — TIJUCA T. C.: — 2 vitórias e 6 derrotas — 407 pontos pró e 497 contra — Deficit — 90 — Média por jogo: 51.

7o. lugar — VILA ISABEL — 1 vitória e 6 derrotas — 278 pontos pró e 405 contra — Deficit: 127 — Média de pontos por jogo: 40.

8o. lugar — GRAJAU T. C. — 1 vitória e 7 derrotas — 370 pontos pró e 416 contra — Deficit — 46 — Média por jogo: 46,2.

Observação — não foi computado o jogo Vila x Minerva realizado ontem.

"General"...

(Conclusão da 9ª pág.)

o "Estádio de Remo" inacabado que pronto, poderia ter garantido uma situação à entidade, mas que infelizmente está nesse estado lastimável.

Evidentemente que os atletas e o público em geral vendo o empreendimento dos atuais dirigentes do remo, vendo seu esfôrço, sentindo que estão realmente trabalhando por uma causa nobre, tem que, positivamente, acreditar neles e aí aparece a cooperação, pois existe a confiança necessária, confiança essa sem a qual nada seria possível realizar, e essa Campanha dará à Federação Metropolitana de Remo a sua sede própria que será a partida para um futuro dos melhores para o remo carioca", finalizou Osmar de Sousa.

HOJE

e tôdas as quintas-feiras:

20,30 horas os comediantes da

Rádio MAYRINK VEIGA

estão em

"DA BÔCA PRA FORA"

de SÉRGIO PÔRTO

Designados membros efetivos da...

(Conclusão da 4.ª pág.)

Campo Grande, Artur Alberto Curvo; no Destacamento de Base Aérea de Belo Horizonte, José Almeida Azadinho; na Escola de Comando e Estado-Maior da Aeronáutica, Raimundo Janson de Oliveira Bogéa; no Gabinete do Ministro, Manoel Guimarães; na Escola de Especialistas de Aeronáutica, Bruno Lekevicius e Sebastião Homero Freire; na Escola de Aeronáutica, Mario Carlini; na Base Aérea de Santa Cruz, Plínio de Oliveira Lima; na Base Aérea do Galeão, Francisco Moissner; na Base Aérea do Recife, Jarbas Ferreira de Melo; no Quartel-General da 5a. Zona Aérea, Jamessem Figueiroa e Darci Dias da Silveira; no Quartel-General da 4a. Zona Aérea, Valter Pivato Ferreira, Sebastião Lopes da Costa e José Geraldo Monteiro de Almeida; no Quartel-General da 2a. Zona Aérea, João Stendel Areão; no Quartel-General da 1a. Zona Aérea, Chiere Simão; na Diretoria de Rotas Aéreas, Gunther Seligson e João Paluzkiewz.

O Ministro da Aeronáutica despachou os seguintes requerimentos: ex-cabo Luís Bernardo Vieira, solicitando reinclusão nas fileiras da Fôrça Aérea Brasileira. (Indeferido); soldado Wilson Guerra, solicitando os benefícios da Lei n. 3.067, de 22 de dezembro de 1956. (Arquive-se); sargento Nelson de Alencar Mont'Alegre, solicitando os benefícios da Lei n. 3.067, de 22 de dezembro de 56. (Indeferido); ex-praça Hércules Alvarenga, solicitando instauração de Inquérito Sanitário de Origem. (Indeferido); tenente Wellington Maynard Gomes, solicitando seu afastamento da função que exerce a fim de poder candidatar-se a cargo eletivo no pleito de 3 de outubro do corrente ano. (Concedo).

PILOTOS MULTADOS

O Diretor-Geral de Aeronáutica Civil exarou despachos, aplicando as penalidades abaixo nos seguintes pilotos civis infratores do Código Brasileiro do Ar: Wilson Machado de Carvalho a multa de Cr$ 2 mil, visto como vinha exercendo a pilotagem aérea, sem que estivesse com a sua situação regularizada perante a D. A. C., tanto que, sendo titular da antiga carta de pilôto de recreio ou desporto desde 1944, não promoveu a substituição daquela carta pela licença de pilôto privado em obediência à portaria ministerial n. 64, de 27-1-1957; João Augusto de Carvalho Filho a multa de Cr$ 1.000, por ter, no dia 24-2-58, quando conduzia a aeronave de marcas PP-APB (atual PT-BBJ), e operavo no aeroporto de Manguinhos, deixando de preencher a ficha modêlo IM-T-144 (notificação de vôo local), exigida naquele aeroporto pela Diretoria de Rotas Aéreas, com a agravante de ter pousado e decolado à revelia da D.A.C., cujas autoridades não procurou, a fim de submeter-se à fiscalização de praxe e fazer-lhes entrega da ficha modêlo 277; Carlos Rodrigues a multa de Cr$ 2 mil, por ter em 4-3-58, quando pilotava a aeronave de marcas PT-AFW, efetuado vôo a baixa altura sôbre a cidade de Tupã; Anderson Pereira Viana, multa de Cr$ 2 mil, por ter, nos dias 18 e 19 de abril do corrente ano, conduzido a aeronave de marcas PP-AKJ, que se encontrava interditada ao vôo, além de ter deixado de conduzir a bordo os documentos relativos à mesma; Artur Pires de Figueiredo, multa de Cr$ 5.000 mil por ter, no dia 30-4-58, conduzido a aeronave interditada ao vôo, de marcas PP-AKJ, sem que também o seu exame de saúde estivesse em dia, além de ter decolado ao Aeroporto de Uberaba sem preencher Plano de Vôo e à revelia [illegible] pela TWR, informado não estar com os fones no ouvido, no momento da ocorrência; João Pinto, multa de Cr$ 3 mil, por ter, em datas de 1-11 e 26-2 e 30-12-57, sem ser titular de licença de pilôto, utilizado a aeronave de marcas PP-DIX, que estava interditad ao vôo, aterrissando e decolando do Aeroporto de Araçatuba, em São Paulo; Assimo Abrão Sales, proprietário da aeronave de marcas PP-DIX, multa de Cr$ 5 mil, visto como, autorizou que a aeronave fôsse utilizada com vistoria vencida (interditada ao vôo) por pessoa não habilitada; Serafim Rodrigues de Morais, multa de Cr$ 3 mil, por ter nos dias 3-11 e 11-12-57, utilizado, no Aeroporto de Araçatuba, a aeronave de marcas PP-AYZ, sem ser titular de licença de pilôto; João Pereira Lacerda a multa de Cr$ 3 mil, por ter, no dia 7-4-58, pousado quando conduzia a aeronave de marcas PP-DNP, na cauda de uma aeronave comercial, com riscos de colisão, infringindo, assim, regra de circulação aérea; Rubens Machado Couto a multa de Cr$ 3 mil, por ter pousado com a aeronave de marcas PP-GJW, no Aeroporto de Pelotas, em data de 15-4-58, vinte minutos após o por do sol; Isaias de Melo a multa de Cr$ 3 mil, por ter no dia 8-3-58, quando conduzia a aeronave de marcas PP-DON, pousado em Goiânia 55 minutos após o pôr do sol e, tendo preenchido Plano de Vôo em Brasília registrando como destino Anápolis, foi pousar naquele Aeroporto sem que a aeronave estivesse aparelhada para efetuar operações noturnas e sem ser titular de certificado IFR; Laurindo dos Santos a multa de Cr$ 2 mil por ter, em 29-4-58, utilizado a aeronave de marcas PP-DYQ, que estava interditava ao vôo desde 28-12-1955.

Reclassificação...

(Conclusão da 4.ª pág.)

lo ao Presidente da República e ao Ministro da Viação e Obras Públicas no sentido de que seja modificada a orientação que vem sendo seguida pela Rêde Ferroviária Federal.

A ORDEM DO DIA

Iniciada a Ordem do Dia, entrou em votação o requerimento de urgência para o Plano de Classificação do Funcionalismo. Dada como rejeitada, o sr. Mário Martins pediu verificação, observando-se a inexistência de "quorum"; votaram a favor da urgência 101 deputados contra 9.

Foi aprovado o requerimento do sr. Ponciano dos Santos, para que não haja ordem do dia amanhã dia 15.

Pedindo a palavra pela ordem, o sr. Bias Fortes Filho reclamou que um automóvel chapa verde-amarela n. 79, da Câmara dos Deputados, está em campanha eleitoral no interior de Minas Gerais.

Falaram, ainda, os senhores Adauto Lúcio Cardoso e Campos Vergal, o primeiro combatendo projeto de isenção de direitos para a importação de material pela TV-Tupi e o segundo sôbre o comércio internacional e a colocação de produtos brasileiros.

CEARÁ MANDOU EMISSÁRIO BUSCAR FLÁVIO

FORTALEZA, 13 (SP-DC) — Empenhada em conseguir o concurso do técnico Flávio Costa para orientar a seleção cearense que vai disputar o Campeonato Brasileiro, a Federação Cearense de Futebol enviou um emissário ao Rio de Janeiro, a fim de discutir com o conhecido preparador as possibilidades de sua ida para o Ceará.

O técnico Flávio Costa, que vem de desligar-se da Portuguesa de Desportos, de São Paulo, será convidado a seguir imediatamente para a capital cearense, caso as démarches cheguem a um resultado positivo.

CBD aceitou...

(Conclusão da 9.ª pág.)

visão do continente, ordinàriamente, em zonas distintas, que ficariam assim discriminadas:

1a. ZONA: Colômbia, Equador e Venezuela; 2a. ZONA: Bolívia, Chile e Peru; 3a. ZONA: Argentina, Brasil, Paraguai e Uruguai.

Com respeito à realização de um jôgo entre os selecionados campeões da Europa e da América do Sul, a CSAF opinou que no momento é difícil a realização de tal "match", considerando-se vários fatôres que impediriam uma organização do mesmo.

Difícil a...

(Conclusão da 9.ª pág.)

se apresenta mais favorável. O jogador fez individual, ontem, e Solich está certo de poder contar com êle para defender a liderança frente ao Bangu.

Em contato, ontem, com o Departamento Técnico da Gávea, apuramos também que os jogadores Dequinha e Milton Copolillo, que sofreram contusões mais ou menos sérias no jôgo com os "lusos", já se encontram plenamente recuperados e são nomes certos para sábado.

FAIXAS PARA OS JUVENIS DO FLA

Na partida que disputarão, domingo, contra o Bangu, os integrantes da equipe de infanto-juvenis do Flamengo, que conquistaram (por antecipação) o título de campões da cidade, receberão das mãos dos dirigentes rubro-negros as faixas alusivas ao feito que conquistaram.

O jôgo da primeira equipe campeão da temporada oficial da cidade, contra os banguenses, será disputada a partir das 9 horas de domingo próximo, no Estádio da Gávea.

ADULCE INTERESSADO AO BONSUCESSO E SÃO CRISTÓVÃO

SALVADOR, 13 (Sport Press) — O atacante Adulce retornou a esta capital, proveniente do Rio de Janeiro. Falando à reportagem o jogador do Botafogo afirmou que o Bonsucesso e o São Cristóvão do Rio de Janeiro, estavam desejando o seu concurso.

Informou ainda que tem uma carta do jogador Santo Cristo, convidando-o para realizar um período de experiências na Portuguesa de Desportos de S. Paulo.

CARTAZ

TEATROS

TEATRO DE BOLSO — 37-2122. "Marido Magro e Mulher Chata". Diàriamente às 21 horas. Sábados às 20,15 e 22,15. Vesperais infantis às quintas e sábados às 16 horas. Domingos, às 15 e 17 horas.
TEATRO DO LEME — "Uma Mulher em Três Atos" — Diàriamente às 21,30 horas. Aos sábados, às 20 e 22,30 horas — Vesperais às quintas e domingos, às 17 horas.
CARLOS GOMES — 22-7581 — "Bom Mesmo é Mulher", às 20 e 20,30 horas. Vesperais às quintas, sábados e domingos, às 16 horas.
DULCINA — 32-5817 — "Processo de Jesus" às 21 horas. Vesperais às quintas, sábados e domingos às 16 horas.
JARDEL — 27-8712 — "Se Quer... Diz Logo" às 20,20 e 22,20 horas. Vesperais, às quintas e domingos, às 16 horas.
JOÃO CAETANO — 43-4276 —
MAISON DE FRANCE — "Quartos Separados" às 21 horas. Vesperais quintas e domingos às 16 horas.
MESBLA — 22-7622 — "Calúnia" às 21 horas. Sábados às 20 e 22 horas. Vesperais quintas e domingos às 16 horas.
MUNICIPAL — 42-6103 —
TEATRO DA PRAÇA — 37-3709 — "O Chapéu de Palha de Itália" quintas, sextas e sábados, às 21,30 horas. Domingos, sessão às 13 horas.
RIVAL — 22-2721 — "Dona Violante Miranda", às 21 horas. Vesperais às quintas, sábados e domingos, às 16 horas.
RECREIO — 22-8164 — "Tem Jerico Na Praça", às 20 e 22 horas. Vesperais, às quintas, sábados e domingos, às 16 horas.
REPUBLICA — 22-0271 —
SERRADOR — 42-6422 — "Timbira", às 21 horas. Vesperais, às quintas e domingos, às 16 horas.
S. JORGE —
TABLADO — 26-4555 —
TIJUCA — 22-1039 — "Perdoa-me por me traíres", às 21 horas — Vesperais às quintas e domingos, às 16 horas.
ZAQUIA JORGE — "A Copa é Nossa", às 21 horas. Vesperais às quintas e domingos, às 16 horas. Impróprio até 10 anos.

CINEMAS

Os lançamentos

A DONZELA DE OURO (The Story of Esther Costello). Superscópio. Dirigido por David Miller, com Joan Crawford e Rossano Brazzi. Drama. S. LUIZ, REX, RIAN, LEBLON, CARIOCA, COLISEU e CENTRAL. Horário: 2 — 4 — 6 — 8 e 10 horas. Proibido até 18 anos.
MARCADO PARA A MORTE — (Accused of Murder). Naturama. Trucolor. Dirigido por Joe Kane, com David Brian e Vera Ralston. Policial. ODEON, ALASKA, TIJUCA, SANTA ALICE, FLORIANO, MARACANÃ, D. PEDRO, MOÇA BONITA, LEOPOLDINA, EDEN e ICARAI. Horário: 2 — 3,40 — 5,20 — 7 — 8,40 e 10,20 horas. Proibido até 14 anos.
NA ROTA DO INFERNO (Hell Drivers). Inglês. Vistavision. Dirigido por C. Raker Endfield, com Stanley Baker e Herbert Lom. — Drama. — VITORIA, COPACABANA, AMERICA, BOTAFOGO, CAPITOLIO (Petrópolis), AVENIDA, ABOLIÇÃO, e PAZ. Horário: 2 — 4 — 6 — 8 e 10 horas. Proibido até 14 anos.
A FORTUNA É MULHER (She Played with Fire). Dirigido por Sidney Gilliart, com Jack Hawkins e Arlene Dahl. Policial. — IMPERIO, IPANEMA, BELMAR, MADUREIRA, BONSUCESSO e ODEON (Niterói). Horário 2 — 4 — 6 — 8 e 10 horas. Proibido até 14 anos.
O HOMEM DOS OLHOS FRIOS — (The Tin Star). Vistavision. Dirigido por Anthony Mann, com Henry Fonda, Anthony Perkins, Betsy Palmer, Michel Ray e John McIntire. Western. AZTECA, RIVOLI, S. JOSE', RIO BRANCO, NACIONAL, CARUSO, ROIAL, ESKIE (Tijuca), MEIER, REGENCIA e S. PEDRO. Proibido até 10 anos.
QUANDO O SOL SE ESCONDE — (Quando Trasmonsta il Sole). — Italiano. Cinemascópio. Eastmancolor. Dirigido por Guido Brignone, com Giacomo Rondinella e Maria Fiore. PLAZA, ASTORIA, OLINDA, COLONIAL e MASCOTE. Horário 2 — 4 — 6 — 8 e 10 horas.
ARROJADA DECISÃO (L'Inspecteur Aime la Bagarre). Francês. Supervision. Dirigido por Jean Devaivre, com Nicole Courcel e Paul Meurisse. Comédia policial. PRESIDENTE, PARA TODOS e MAUA'. Proibido até 10 anos.
A ARVORE DA VIDA (The Raintree Conty). Cinemascope. Tecnicolor. Dirigido por Edward Dmytryk, com Montgomeri Clift, Elizabeth Taylor e Eva Marie Saint. Romance. METRO PASSEIO, METRO COPACABANA, METRO TIJUCA, PAX, PALACIO HIGIENOPOLIS e S. BENTO. Horário: 12 — 3 — 6 e 9 horas.
A MAIS BELA MULHER DO MUNDO (La Donna Più Bella del Mundo) Italiano. Supervision. — Tecnicolor. Dirigido por Robert Z. Leonard, com Gina Lollobrigida, Vittorio Gassman e Ane Vernon. Drama musical. SANTA HELENA, GUARACI, ART PALACIO, ENGENHO DE DENTRO, ROULIEN e ESKYE (Meier). — Horário: 2 — 4 — 6 — 8 e 10 horas. Proibido até 10 anos.
HOMENS SEM LEI (Cattle Empire). Cinemascópio. Tecnicolor. — Dirigido por Charles Warrn, com Joel McCrea e Gloria Talbott. — Western. PALACIO, ROXI, MADRI, IMPERATOR, MONTE CASTELO, PIRAJA', EDEN, ICARAI' e PETROPOLIS. Horário: 2 — 3,40 — 5,20 — 7 — 8,40 e 10,20 horas. Proibido até 14 anos.

Solicitamos aos srs. exibidores a gentileza de atualizarem as programações e mudanças de filmes, escrevendo ou telefonando para GENILSON GONZAGA - DC — Av. Rio Branco, 25 — Telefone: 23-3239 das 13 às 17 horas.

CENTRO

CINEAC TRIANON — 42-6024 — "Sessões Passatempo" e "Recuperação do São Francisco".
CAPITOLIO 42-6788 — "Sessões Passatempo".
COLONIAL — 42-8512 — "Quando o Sol se Esconde".
ESTACIO DE SA — 32-2923 — "Palavras ao Vento".
FLORIANO — 28-9074 — "Marcado para a Morte".
FLUMINENSE — 28-9074 — "Mercador de Almas".
IDEAL — 42-9348 — "Os Jovens não Choram" e "Elas Queriam Casar".
IMPERIO — 22-9348 — "A Fortuna é Mulher".
MARROCOS — 22-7970 — "Massacre Total" e "Feira de Mulheres".
MEM DE SA' — 42-2322 — "Dinheiro Maldito".
METRO PASSEIO — 22-6141 — "A Arvore da Vida".
OLIMPIA — 42-1298 — Em obras.
ODEON — 22-1508 — "Marcado para a Morte".
PALACIO — "Homens sem Lei".
PATHE' — 22-8795 — "Brotinho do Outro Mundo".
PLAZA — 22-1197 — "Quando o Sol se Esconde".
PRESIDENTE — 42-7128 — "Arrojada Decisão".
PRIMOR — 43-6681 —
POPULAR — 42-1854 — "Alucinado pela Vingança" e "Congotanga, Refúgio de Proscritos".
REX — 22-6317 — "A Donzela de Ouro".
RIVOLI — "O Homem dos Olhos Frios".
RIO BRANCO — 48-1639 — "O Homem dos Olhos Frios".
S. JOSE' — "O Homem dos Olhos Frios".
SANTA TERESA —
VITORIA — 42-9020 — "Na Rota do Inferno".

ZONA SUL

ALASKA — "Marcado para a Morte".
ART-PALACIO — 57-0466 — "A Mais Bela Mulher do Mundo".
AZTECA — 45-6813 — "O Homem dos Olhos Frios".
ASTORIA — "Quando o Sol se Esconde".
BOTAFOGO — 26-6250 — "Na Rota do Inferno".
CARUSO COPACABANA — 27-5150 "O Homem dos Olhos Frios".
COPACABANA — 57-5134 — "Na Rota do Inferno".
DANUBIO —
FLORESTA — 26-6257 — "Depois do Vendaval" e "A Muler Tigre".
GUANABARA — 26-9339 — "Quem Sabe, Sabe".
IPANEMA — 47-3806 — "A Fortuna é Mulher".
LEBLON — 27-7805 — "A Donzela de Ouro".
METRO COPACABANA — 37-9797 "A Arvore da Vida".
PAX — 27-6621 — "A Arvore da Vida".
PIRAJA' — "Homens sem Lei".
POLITEAMA — "O Sabichão".
RIAN — 47-1144 — "A Donzela de Ouro".
ROXI — 27-8245 — "Fraulein".
ROIAL — "O Homem dos Olhos Frios".
S. LUIZ — 25-7459 — "A Donzela de Ouro".

ZONA NORTE

AVENIDA — 48-1667 — "Na Rota do Inferno".
AMERICA — 48-4519 — "Na Rota do Inferno".
BANDEIRA — 28-7575
CARIOCA — 28-8170 — "A Donzela de Ouro".
ESKYE — 28-5513 — "O Homem dos Olhos Frios".
MADRI — 48-1184 — "Fraulein".
HADDOCK LOBO — 48-9810 —
MARACANA — 48-1910 — "Marcado para a Morte".
MEIER — 29-1222 — "O Homem dos Olhos Frios".
METRO TIJUCA — 48-9970 — "A Arvore da Vida".
NATAL — 48-1410 — "Pista de Grama".
OLINDA — 48-1082 — "Quando o Sol se Esconde".
NATAL — 48-1410 — "Sinistra Emboscada".
SANTA ALICE — "Marcado para a Morte".
TIJUCA — "Marcado para a Morte"
VILA ISABEL — 48-1310 — "Ao Calor da Música".

SUBÚRBIOS DA CENTRAL

ABOLIÇÃO — "Na Rota do Inferno".
AGUA SANTA — "A Voragem de uma Paixão" e "As Estranhas Coisas de Paris".
ALFA — 29-6215 — "Aventuras de Omar Khayan".
BANDEIRANTES — 29-3262 — "Satélite Artificial" e "Garotas e Melodias".
BELMAR — "A Fortuna é Mulher".
BENTO RIBEIRO — Marechal Hermes 881
CACHAMBI — "Naufrágio de uma Ilusão".
COIMBRA — (Ricardo de Albuquerque) — "Aventureira do Oriente".
COLISEU — 29-8753 — "A Donzela de Ouro".
ENGENHO DE DENTRO — "A Mais Bela Mulher do Mundo".
ESKYE — "A Mais Bela Mulher do Mundo"
GUARACI — Rocha Miranda — "A Mais Bela Mulher do Mundo"
IMPERATOR — "Homens sem Lei"
IRAJA' — 30-8330 — "Orgulho e Paixão".
MADUREIRA — 29-8733 — "A Fortuna é Mulher".
MARABA' — 29-8038 —
MONTE CASTELO — 29-8250 — "Homens sem Lei".
NOVO HORIZONTE — "História de um Grande Amor".
PADRE NOBREGA — "O Vício Singra o Mississipe" e "Sarilho do Barulho".
PALACIO VITORIA — 48-1971 — "Homem até o Fim".
PILAR — 29-6460 —
REALENGO — Bangu 472
REGENCIA — "O Homem dos olhos Frios".
RIDAN — "Irmã Letizia".
ROULIEN — "A Mais Bela Mulher do Mundo".
S. JORGE — (Olinda).
VAZ LOBO — 29-9898 — "Entardecer Sangrento".

SUBÚRBIOS DA LEOPOLDINA

BRAZ DE PINA — 30-3480 — "Lua de Mel em Monte Carlo" e "Eu não Atiro".
BONSUCESSO — "A Fortuna é Mulher".
CENTRAL — "O Noivo da Girafa" e "Prisioneiro de Guerra".
CARMOLI — "Tirano de Alcatraz" e "Conquista do Oeste".
LEOPOLDINA — 38-9993 — "Marcado para a Morte".
MAUA' — 30-5036 — "Arrojada Decisão".
ORIENTE — 30-1131 — "Aconteceu em Roma".
PARAISO — 30-1080 — "A Rainha da Babilônia".
PARAISO — 30-1080 — "O Gênio do Crime".
PENHA — 30-1121 — "Tropel de Bárbaros".
RAMOS — 30-1122 — "A Ilha da Bagunça".
ROSARIO — 30-1889 — "O Corcunda de Notre Dame".
SANTA HELENA — 30-2666 — "A Mais Bela Mulher do Mundo"
S. PEDRO — 30-1481 — "O Homem dos Olhos Frios".

ILHA DO GOVERNADOR

ITAMAR — Tel.: 158 —
GUARABU — "A Brutal Aventura".
JARDIM — "Pista de Grama".

NITERÓI

CENTRAL — "A Donzela de Ouro"
EDEN — "Homens sem Lei".
ICARAI' — "Homens sem Lei".
IMPERIAL — "Sinistra Emboscada".
ODEON — "A Fortuna é Mulher"
S. BENTO — "A Arvore da Vida"

SÃO GONÇALO

MUTUA — "A Praça do Pecado" e "Treze Cadeiras".

PETRÓPOLIS

ART-PALACIO — "A Mais [illegible] Vestida".
CAPITOLIO — "Na Rota do Inferno".
PETROPOLIS — "Homens sem Lei".
DOM PEDRO — "Marcado para a Morte".

JACAREPAGUÁ

BARONESA — 623 — "A Caldeira do Diabo".

BANGU

MOÇA BONITA — "Marcado para a Morte".
MODERNO — "Ao Calor da Música".

CAXIAS

CAXIAS — "Tirania das Balas".
PAZ — "Na Rota do Inferno".

TRÊS RIOS

REX — "A Caldeira do Diabo".

SÃO JOÃO DE MERITI

GLORIA — "O Camelô da Rua Larga".

VOLTIGEUR E O 'GP DOUTOR FRONTIN'

Nando fora da temporada internacional

O treinador Paulo Morgado informou à reportagem que não pretende apresentar NANDO nas provas restantes da chamada temporada internacional. Assim o defensor do Stud Valdir Alves será preparado para retornar às pistas em outros clássicos em que está inscrito. Qual deles, ainda não foi resolvido pelo líder atual das estatísticas no Hipódromo da Gávea.

Kraus e Polar são as fôrças

O cavalo Voltigeur é um dos mais prováveis candidatos a vitória no «Grande Prêmio Dr. Frontin», apesar de ter sido mais ou menos apagada a sua derradeira «performance», quando no «G. P. Brasil», finalizou descolocado (no nono pôsto).

Daquela feita o filho de Volage perdeu para Espiche, Kraus, Gramôfono, Polar, Anizado, Buen Mozo, Verbo e Vândalo, derrotando, ainda, os seguintes competidores: Narvik, Dulce, Belo, Nando, precinta, Alpes, Sancy, Jarussi e Dodo (êste último acidentado na parte final do percurso).

TRABALHOU BEM

Preparando-se para intervir na milha e meia da segunda prova da temporada internacional Voltigeur abordou a distância de 2.040 metros em 136" exatos, com os seguintes parciais: milha final em 103"4/5 e os últimos 200 metros em 12"3/5, agradando bastante. Êste pupilo do "stud" Seabra é um dos mais categorizados adversários de Krauss, Polar, Vândalo, Verbo e Rocket, já que os demais competidores são de poderio locomotor mais modesto. E' possível que Voltigeur leve mesmo a melhor, pois seu estado de apuro não poderia ser melhor além de a turma ser algo acessível.

Pedro Gusso Filho está "caprichando" no treinamento de Voltigeur. O filho de Volage pode surpreender no final do "Dr. Frontin"

CÊRCA EXTERNA — Oscar Varêda

Afonso de Sousa já entregou a Comissão de Corridas um documento com a história completa do caso HELVÉTICO. Com provas policiais de sua inocência. Quatro nomes estão denunciados como responsáveis pelo "dopping". Dois confessaram o golpe.

* * *

O modesto treinador teve ontem encerrada sua suspensão. Cumpriu seis meses de pena por um crime que não cometeu e ainda ficou sem cavalos nas cocheiras. Quem pagará pelo prejuízo dêste moço?

* * *

Resta a Comissão de Corridas tirar da fôlha de anotações do Afonso de Sousa a mancha negra do "dopping". Depois de tanto sofrimento êste ato de justiça não poderá faltar. .. .. ..

* * *

Pedro Gusso Filho dá boa nova: — Está pràticamente certa a volta de DULCE no G. P. "Duque de Caxias". E acrescenta sorrindo: Com a BUCAREST a tiracolo.

* * *

Custou mas veio. Antes tarde do que nunca a C.C. reconheceu que foi meio marôta aquela suspensão do sr. José Portilho. Aliás o próprio RICHMOND serviu de cobaia para a conclusão.

* * *

O sr. André Migliaro acabou revelando o preço proibitivo de ESPICHE para o turfe brasileiro. De fato, quatro milhões é coisa mesmo exagerada.

* * *

— O cavalo largou com um apetite que me deixou triste. Estava certo de que no final êle devia chegar caindo. Mas francamente, fiquei surpreendido quando procurei por êle no final. Rendeu uma barbaridade. Pode estar certo de que êste cavalo melhorou muito.

* * *

Ullôa dentro de um enorme sorriso 33 falava do exercício de ROCKET.

E eu: Tem chance contra VANDALO, KRAUS e VERBO? — O brasileiro: — Se chover, pode escrever lá na coluna pernambucana: Tenho muita fé em ganhar êste clássico.

* * *

Hoje é dia de torcida pelo sr. Celso Carvalho que monta o cavalo HONROSO favorito absoluto do G. P. "Cidade de Assunção" lá no Paraguai. E tem torcida brasileira presente, representada pela delegação nacional a posse do novo Presidente daquele país amigo, que também acontece aqui.

* * *

O Haras Guanabara continua exportando éguas para a reprodução. Desta vez chegou a vez de THAIS e THEBAS que seguirão breve para a França. Refôrço para um haras do sr. Aga Khan.

* * *

Recado para o José Chaves: — Estamos esperando novas da boa terrinha campista. Há um século que você não manda nada.

* * *

Esperanças dos responsáveis pelo Jockey Club do Estado do do Rio de Janeiro. Realizar corridas no Hipódromo Fluminense em Niterói em julho de 1959.

* * *

O resto é começar a rezar pelo pobre PACTOLO. Vamos sair pelo menos para uma colocaçãozinha. O trabalho foi bom e está até animando.

Programas

MONTARIAS OFICIAIS

Corrida de amanhã

1.º PAREO — às 13,50 horas — 1.200 metros — Cr$ 50.000,00
Quilos
1—1 Evidência, J. G. Silva 60
2 Lufada, R. Filho 59
2—3 Procela, I. Souza 58
4 Loranga, R. Urbina 60
3—5 Corbeille, H. Lima 60
6 Kzerade, A. Nascimento 60
7 Télus, H. Cunha 52
4—8 Excelência, W. Andrade 60
9 Vovó Anna, D. Moreira 60
10 Ma Pomme, G. Queiroz 56
—o—
2.º PAREO — às 14,15 horas — 1.000 metros — Cr$ 78.000,00
Quilos
1—1 Sarau, D. Moreira 56
2—2 Heródoto, W. Andrade 56
3—3 Reyol, D. P. Silva 52
4 Jasmino, U. Cunha 56
4—5 Ubatin, J. Marchant 56
6 Baccarat, H. Cunha 56
—o—
3.º PAREO — às 14,40 horas — 1.400 metros — Cr$ 55.000,00
Quilos
1—1 Duque, J. Carlindo 56
2—2 Forum, A. Marçal 60
3 Pactolo, H. Cunha 60
3—4 Solon, D. P. Silva 58
5 Rio Negro, O. Ullôa 56
4—6 Ulysses, U. Cunha 56
7 El Bacan, J. Tinoco 52
—o—
4.º PAREO — às 15,10 horas — 1.200 metros — Cr$ 50.000,00
Quilos
1—1 Swing, G. Queiroz 52
" Acyr, H. Vasconcelos 52
2—2 Xurupito, E. Castillo 60
3 Odraco, P. Fernandes 60
4 Dourador, J. Macedo 60
5 Carnaval, L. Silva 52
3—6 Sir Toby, J. Silva 60
7 Clarineo, A. Nascimento 58
8 Ojavilo, J. Martins 56
4—9 Estourado, P. Tavares 60
10 Ramalhete, I. Souza 60
11 Sunlike, S. Barbosa 52
—o—
5.º PAREO — às 15,40 horas — 1.300 metros — Cr$ 55.000,00
Quilos
1—1 Tapeuá, J. Portilho 56
" Quiborí, A. Marçal 60
2 Jerry, P. Fontoura 54
2—3 Tio Carlos, M. Henrique 56
4 Hermano, H. Cunha 56
5 Fabian, A. Leite 52
3—6 Apanágio, U. Cunha 56
7 Guará, J. Carlindo 56
8 Panta Assu, J. G. Silva 56
4—9 Sokol, I. Souza 56
10 El Faqui, Não Corre 56
11 Tripoli, J. Martins 56
—o—
6.º PAREO — às 16,10 horas — 1.300 metros — Cr$ 60.000,00 — (BETTING)
Quilos
1—1 Gutrune, J. Silva 56
" Fronteira, J. Carlindo 56
2 Sea Venon, X X 56
2—3 Strelitzia, G. Queiroz 56
4 Uca, D. P. Silva 56
5 Ujara, J. Ramos 56
3—6 Walkyria, I. Souza 56
7 Igarapava, M. Henrique 56
8 Jacuanga, J. Tinoco 56
4—9 Avante, U. Cunha 56
10 Prosa, J. Martins 56
11 Pensierosa, P. Tavares 56
12 Jaune, H. Cunha 56
—o—
7.º PAREO — às 16,40 horas — 1.300 metros — Cr$ 75.000,00 — (BETTING) — Universidade Rural
Quilos
1—1 Jabonina, R. Filho 56
2 Sorella, P. Labre 56
3 Ensaia, M. Henrique 56
2—4 Gadanha, J. A. Silva 56
5 Noguette, U. Cunha 56
6 Loló, W. Andrade 56
3—7 Escopeta, H. Cunha 56
8 Capriola, J. G. Silva 56
9 Kokla, V. Veloso 56
10 Dinazarde, A. Marçal 56
11 Olguinha, I. Souza 56
4-12 Gerebaita, J. Ramos 56
13 Tapira, Não Corre 56
14 Kovidara, P. Fontoura 56
" Libra, G. Queiroz 56
—o—
8.º PAREO — às 17,10 horas — 1.200 metros — Cr$ 60.000,00 — (BETTING)
Quilos
1—1 Gudrun, J. Carlindo 56
2 Gilvus, J. Portilho 56
2—3 Ormai, R. Filho 56
" Sixpence, O. Ullôa 56
4 Altímetro, I. Souza 56
5 Dovar, H. Vasconcelos 56
3—6 Jaracatiá, G. Queiroz 56
7 Bergerac, P. Fontoura 56
8 Jebeil, H. Lima 56
9 Jick, M. Nielevisk 56
10 Caballero, W. Andrade 56
4-11 Undalo, J. Silva 56
12 Jangali, D. P. Silva 56
13 Huroc, J. Martins 56
" Fair Glad, A. Lima 56

Corrida de sábado

1.º Páreo — às 13,40 horas — 1.400 metros — Cr$ 80.000,00
Quilos
1—1 Lasiandra, H. Vascone. 55
2 Miralua, U. Cunha 55
2—2 Gavina, M. Silva 55
3 Lagenária, P. Tavares 55
3—4 Acústica, J. Marinho 55
5 Larochee, X X 55
6 Lula, J. Portilho 55
4—7 Xama, A. Marçal 55
8 L. Rose, A. Cardoso 55
" Prenda, J. Tinoco 55
—o—
2.º Páreo — às 14,15 horas — 1.400 metros — Cr$ 80.000,00
Quilos
1—1 Effrené, J. Portilho 55
2 Saxe, X X 55
2—3 Aval, J. Graça 55
4 Kigraca, U. Cunha 55
3—5 F. Cancan, M. Henrique 55
6 Odre, J. Marinho 55
4—7 Canzoniere, A. Marçal 55
7 Zeca, P. Labre 55
—o—
3.º Páreo — às 14.40 horas — 1.400 metros — Cr$ 80.000,00
Quilos
1—1 Agio, J. Marchant 55
2 Ardiloso, M. Chirino 55
2—3 Retruco, U. Cunha 55
4 Match, D. P. Silva 55
3—5 Dórico, J. Graça 55
" Kieran, X X 55
4—7 Xilo, R. Filho 55
8 Cygnus, H. Akiyoski 55
—o—
4.º Páreo — às 15.10 horas — 1.000 metros — Cr$ 55.000,00
Quilos
1—1 Jaguaribe, M. Silva 52
2 Minocalmo, D. Silva 52
2—3 Las Vegas, U. Cunha 52
4 Goieré, G. Queiroz 52
3—5 Olía, J. Tinoco 50
6 Samurai, F. Irig. 60
" Ingaseiro, E. Castillo 60
4—7 D. Prince, J. Marchant 54
8 Bijou, O. Ullôa 52
" Quefir, V. Andrade 54
—o—
5.º Páreo — às 15.40 horas — 1.600 metros — Cr$ 75.000,00
Quilos
1—1 Encouraçado, X X 54
2—2 Newton, J. Portilho 50
3—3 Tapuia, O. Ulloa 50
4 Vilão, J. Silva 50
4—5 Ensueno, U. Cunha 50
" Ajax, M. Silva 50
" Vesper, V. Andrade 54
—o—
6.º Páreo — às 16,10 horas — 1.300 metros — Cr$ 85.000,00 — (BETTING) — *VI Congresso Pan-Americano de Otorrinolaringologia e Broncoesofagologia.*
Quilos
1—1 Jumbo, M. Henrique 55
2 Hortelã, J. Carlindo 55
3 Deasy, H. Vasconcelos 55
2—4 Urutaia, O. Ullôa 55
5 Dama Negra, X X 55
3—6 Xininha, U. Cunha 55
7 Xoroca, J. Marchant 55
8 Ermine, J. Marinho 55
" Borboleta, V. Andrade 55
10 Lena, (x) J. Tinoco 55
4-11 Dalila, M. Silva 55
12 Derrama, L. Silva 55
" G. de Madrid, A. Nahid 55
—o—
7.º Páreo — às 16,40 horas — 1.300 metros — Cr$ 55.000,00 — (BETTING) — (grama)
Quilos
1—1 Tio Luiz, D. Moreira 60
2 Bomarchuco, J. Carl. 56
3 N. Blue, L. Silva 56
4 M. Gomba, (x) J. Mart. 58
2—5 Centauro, J. Portilho 56
6 Exp. do Sul, J. Graça 56
7 El Faqui, G. Queiroz 60
8 Buoyant, X X 52
" First Love, E. Castillo 58
3—9 Mallard, M. Silva 52
10 Sea Prince, M. Henrique 58
11 Bântu, D. Azeredo 54
12 Campo Flor, J. Tinoco 54
" Orion, X X 54
4-13 Mutuca, H. Vascone. 56
" High Red, P. Labre 54
14 Lucatário, U. Cunha 60
" Cimbranano, J. March. 51
" Atento, R. Filho 56
(x) ex-Par. de Sete
—o—
8.º Páreo — às 17,10 horas — 1.300 metros — Cr$ 75.000,00 — (BETTING)
Quilos
1—1 Namur, U. Cunha 56
2 Tupinica, X X 56
3 Karsand, I. Pinheiro 56
2—4 Vaisem, J. Marchant 56
5 Xavier, H. Lima 56
6 Avilar, R. Filho 56
3—7 Cêmico, J. Portilho 56
8 Negrão, L. Diaz 56
9 Tiger, D. Moreira 56
4-10 Vic, J. Carlindo 56
11 Commendatore, H. Cunha 56
12 Arco Iris, J. Tinoco 52

Corrida de domingo

1.º Páreo — às 13,50 horas — 1.300 metros — Cr$ 55.000,00
Quilos
1—1 Macieira, I. Souza 55
2 Corbeille, H. Lima 52
2—3 Camerucha, O. Macedo 58
4 La Mell, J. Silva 58
3—5 Hedra, L. Diaz 52
6 Ginetta, J. Carlindo 55
4—7 Evangelina, A. Santos 54
8 Ibavbai, U. Cunha 56
—o—
2.º Páreo — às 14,15 horas — 1.600 metros — Cr$ 60.000,00
Quilos
1—1 Xanto, J. Marchant 56
2—2 Outono, X X 56
3—3 Odre, Não Corre 56
4 Bufalo Bill, D. Moreira 56
3—5 Toriê, L. Diaz 56
4—6 Prelude, M. Silva 56
" Harvey, J. Silva 56
—o—
3.º Páreo — às 14,40 horas — 1.800 metros — Cr$ 65.000,00
Quilos
1—1 Ferrugem, H. Lima 58
2—2 Florisa, L. Diaz 52
3 M. Kar, J. Tinoco 58
4 Atalia, E. Castillo 54
4—5 Elza, M. Silva 56
6 Gelador, M. Henrique 56
—o—
4.º Páreo — às 15,10 horas — 1.200 metros — Cr$ 70.000,00
Quilos
1—1 Strega, M. Silva 55
2 J. Miss, O. Macedo 55
2—3 Crysalide, J. Portilho 55
4 Igni, H. Cunha 55
3—5 Sea-Mew, H. Henrique 55
6 Bal Masqué, P. Labre 55
4—7 Tempestade, C. Ramos 55
8 Tegucigalpa, X X 55
9 Lágrima, D. Azeredo 55
—o—
5.º Páreo — às 15,40 horas — 1.400 metros — Cr$ 50.000,00 — Prova Especial.
Quilos
1—1 Tasmânia, O. Ulloa 56
" Racy, E. Castillo 56
2—2 Cachette, U. Cunha 52
3 My Eve, J. Tinoco 56
4 Gaúcha, H. Cunha 56
3—5 Vitória, J. Portilho 56
6 D'Amour, Não Corre 56
7 Cinderella, J. Portilho 56
4—8 Rosa, P. Labre 56
9 Siciliana, M. Henrique 56
10 Shakuntala, H. Vasc. 56
—o—
6.º Páreo — às 16,10 horas — 2.000 metros — Cr$ 70.000,00 — (BETTING)
Quilos
1—1 Grave, H. Vasconcelos 56
2 Titan, X X 56
3 Ichabô, G. Neves 56
2—4 Ambrósio, P. Fontoura 56
5 Damoiseau, Nielevisky 56
6 Pirineus, E. Castillo 56
7 Ted, O. Ulloa 56
3—8 Emok, J. Marinho 56
" Gunã, A. Marçal 56
3—9 Pinerman, A. Araújo 56
" Goela, W. Mazola 56
11 Gonça, J. Tinoco 56
11 Gurubu, O. Rosalvo 56
" Kansas Gay, P. Labre 56
4-12 Viaut, X X 56
" Canivete (ex-Cygne x x 56
13 N. K. Cole, C. Paranhos 56
14 Nonô, M. Henrique 56
15 Penstock, A. Santos 56
" Kanaú, X X 56
(x) ex-Cygne
—o—
7.º Páreo — às 16,40 horas — 2.400 metros — Cr$ 400.000,00 — (BETTING) — *Segunda Prova da Temporada Internacional — GRANDE PREMIO DOUTOR FRONTIN.*
Quilos
1—1 Kraus, S. Ferreira 56
2 Pelo, V. Pinheiro 59
2—3 Vandalo, J. Marchant 56
" Verbo, M. Silva 56
3—4 Polar, E. Castillo 59
5 Tirafogo, L. Diaz 59
" Pretencioso, A. Santos 59
4—6 Rocket, O. Ulloa 59
" Voltigeur, F. Irigoyen 56
" Andes, U. Cunha 56
—o—
8.º Páreo — às 17.10 horas — 1.800 metros — Cr$ 65.000,00 — (BETTING).
Quilos
1—1 Portaló, L. Diaz 58
2 Compatriota, X X 60
3 Elias, H. Vasconcelos 54
4 Cascador, A. Nahid 54
2—5 Macan, J. Portilho 58
6 Usto, M. Henrique 54
7 Penio, J. Silva 58
8 Pelé (ex-Heril, P. Labre 54
3—9 Sarraceno, O. Ulloa 58
10 J. Fruit, G. Queiroz 54
11 Gudrun, J. Marinho 52
" Anfortas, X X 52
4-12 Jaguar, J. Tinoco 54
13 Umbureiro, Não corre 58
14 Abduzir, U. Cunha 60
15 Glen, I. Sousa 54
" Tristão, A. Santos 54

ASSISTÊNCIA AOS LÁZAROS

O Hospital dos Lázaros atual Frei Antônio, instituição de iniciativa privada, sita na Praça Mário Nazaré n.º 52, São Cristóvão — telefone 28-0045, aceita qualquer auxílio ou donativo para assistência aos enfermos hansenianos ali internados. Dirigir-se no local à Irmã Superiora.

Will Bally Moss: entre haras e pista

LONDRES — (BNS) — É bem possível que no transcurso dos próximos dias seja decidida uma questão de transcendental importância para o futuro das corridas hípicas britânicas. O famosíssimo cavalo «Will Bally Moss», provàvelmente o melhor da sua idade em tôda a Europa — conta agora quatro anos — foi devolvido às funções de reprodutor. «Will Bally Moss» pertence ao norte-americano sr John Meshain, e foi treinado na Irlanda. Acreditava-se que, dadas as circunstâncias, fôsse possível que, em fins da atual temporada, seu dono se decidisse a levá-lo para os Estados Unidos.

Foi por isso acolhida com vivo interêsse a notícia de que a manada nacional de éguas britânicas está negociando com o sr. Meshain a cessão, por arrendamento, do famoso potro que, como talvez todos se recordem, foi vencedor do «St. Leger» de 1957, e da melhor corrida premiada dêste ano na Grã-Bretanha: a do «Rei George e da Rainha Elizabeth.

RETIRADO

E' perfeitamente compreensível que o sr. Macshain tenha resolvido retirar Bally Moss depois da temporada em que correu na categoria de pôtro de 3 anos. E' êsse o costume dos proprietários dos vendedores das grandes corridas clássicas. Notou-se, porém, com frequência, que cavalos retirados assim tão novos não deram bons resultados como reprodutores. Por outro lado, o fato de um potro ter sido magnífico corredor aos 3 anos, não implica que o será igualmente na categoria dos 4 anos. Mas agora o sr. Macshain foi recompensado, podendo certificar-se brilhante e proveitosamente de que seu Bally Moss é, na verdade, um magnífico e grande corredor.

CONCURSOS ACUMULADOS

CR$ 78.720,00 — CR$ 118.081,00

Para a reunião de amanhã, sexta-feira, dia 15, estão acumulados: o Concurso de 6 (seis) pontos, na importância de Cr$ 78.720,00 e o de 7 (sete) pontos, na importância de Cr$ 118.081,00.

J. C. Barretos: turfe idealista

Recebendo auxílio material e técnico do Jóquei Clube de São Paulo, entidade realmente dedicada ao turfe e à criação de cavalos, funcionam no interior paulista quatro hipódromos auxiliares, além dos de Campinas e São Vicente, organizações já independentes. São os pequenos campos de corrida de São Paulo os JJCC de Barretos, São Carlos, Ribeirão Preto e Bauru

Mantêm os «pradinhos» um convênio que regula o funcionamento de seus hipódromos, referindo-se principalmente à Temporada Oficial de cada. Fora desta Temporada, quando os prêmios são livres, o prêmio máximo é de 10 mil cruzeiros. Refere-se igualmente o convênio a punições a profissionais, que quando suspensos em um dos JJCC, não podem atuar nos demais.

J. C. BARRETOS

Fundado em 1947, o Jockey Club de Barretos teve o sr. Manoel Xavier de Camargo como seu primeiro presidente, tendo colaborado na organização e construção do Hipódromo figuras de destaque da cidade, como os srs. Raimundo Diniz, Jerbas Landim, Osvaldo Borba e José Amendola Neto, o atual presidente. Recebe o J. C. Barretos uma subvenção mensal da J. C. São Paulo de 50 mil cruzeiros além de 300 mil à época da sua Temporada Oficial.

INSTALAÇÕES

A pista de Barretos é de Areia com 1.500 metros, tendo a reta final 400 metros, com uma largura de 17 metros, cercada de madeira de lei, pintada de branco. A arquibancada é moderna, de cimento armado, com 50 metros de comprimento por 21 de largura, com parte reservada aos sócios. Na Social estão instalados 48 camarotes e 136 cadeiras cativas. No térreo se acham o Salão de Festas, Bar e Casa da Poule com 20 guichets para atender os apostadores.

As cocheiras são de construção com tanque de água ao centro e espaço para passear cavalos com 87 baias ao todo. O "Paddock" possui 17 boxes para acomodar os animais concorrentes, existindo uma casa para os jóqueis, onde são também guardadas as aparelhagens de montaria e de veterinária.

ANIMAIS

A maioria dos animais que disputam as corridas em Barretos são nascidos na região, e de proprietários locais, sendo craques de Barretos os parelheiros Pianito, N. Raul, Finta Búlgaro e outros. A grande revelação de 57/58 foi o cavalo Sirocco, que em 15 apresentações obteve 14 vitórias e que foi recentemente enviado para São Paulo onde seus fãs de Barretos esperam grandes vitórias.

JÓQUEIS E TREINADORES

Destacam-se entre os profissionais do turfe barretense os jóqueis José Rodrigues e Pedro Sousa e os treinadores Mario Marchi, Maurides Alcântara, Omar Barbeto, Benedito Oliveira. Os treinadores constituem, para Barretos, um dos maiores problemas, de vez que os mais promissores procuram os maiores centros hípicos, onde as vantagens financeiras são maiores.

CORRIDAS

Movimenta o J. C. de Barretos uma média de 50 mil cruzeiros por reunião com programas de 5 páreos, destinados a animais puros e mestiços, com alguns páreos reservados a puros.

IDEALISMO

Como se pode constatar pelas cifras acima citadas, os pradinhos do interior paulista funcionam á base quase exclusiva de idealismo, amparado pela dedicação do J. C. de São Paulo. Elementos como os Diretores do J. C. de Barretos, autênticos batalhadores do turfe, que não medem sacrifícios para proporcionar ao público o magnífico espetáculo das corridas de cavalos, merecem o respeito e a admiração de todos os verdadeiros turfistas, pela obra que realizam, por seus sacrifícios, por sua dedicação, são os turfistas do interior os verdadeiros homens do turfe alheios que são à sordidez do "dopping", das "recuetas" e dos "tiros", males gerados pelo vício do jôgo, que infelizmente domina muita gente...

BARRETOS É ASSIM

1 — Vista da arquibancada principal construida em cimento armado. 2 — O recinto das apostas bem ampla e com as comodidades necessárias para os apostadores. Pedra de apregoação etc. 3 — P arte da pista na reta final (400 metros) vendo-se ainda o quiosque da Comissão de Corridas e juízes de chegada

Herodoto tinindo cravou 50" nos 800

Mostrando ostentar no momento perfeita forma, o cavalo Herodoto aprontando para a corrida de amanhã na Gávea, marcou 50" cravados para uma partida de 800 metros em pista de areia.

Outros bons apontos foram anotados pela reportagem, já que a pista em boas condições proporcionou tempos aceitáveis.

RELAÇÃO

1.º PAREO
CORBEILLE, H. Lima — 600 em 38" 3/5.
KZERADE, A. Nascimento — 360 em 22" 1/5.
TELUS, H. Cunha — 600 em 38"
VOVÓ ANNA, D. Moreira — 360 em 23"

2.º PAREO
SARAU, D. Moreira — 600 em 40"
HERÓDOTO, W. Andrade — 800 em 50"
UBATIN, J. Marchant — 600 em 39".

3.º PAREO
DUQUE, J. Carlindo — 600 em 41"
FORUM, A. Marçal — 800 em 50" 3/5.
SOLON, D. P. Silva — 700 em 45".
RIO NEGRO, O. Ullôa — 600 em 39".
ULYSSES, U. Cunha — 800 em 50".

4.º PAREO
ODRACO, P. Fernandes — 600 em 37" 2/5.
SIR TOBY, J. Silva — 600 em 38".

5.º PAREO
QUIBORI, A. Marçal — 600 em 37" 3/5.
JERRY, P. Fontoura — 600 em 38"
APANÁGIO, U. Cunha — 600 em 38".
SOKOL, I. Sousa — 600 em 38" 3/5.

6.º PAREO
FRONTEIRA, J. Carlindo — 600 em 39".
UCA, D. P. Silva — 360 em 22".
UJARA, J. Ramos — 600 em 39".

7.º PAREO
SORELLA, P. Labre — 700 em 47".
ESCOPETA, H. Cunha — 600 em 38".
GEREBAITA, J. Ramos — 700 em 44" 3/5.
KOVIDARA, P. Fontoura — 360 em 23".
LIBRA, G. Queiróz — 600 em 37" 2/5.

8.º PAREO
SIXPENCE, O. Ullôa — 600 em 36" 2/5.
ALTIMETRO, I. Sousa — 360 em 22" 3/5.
JARACATIÁ, G. Queiróz — 600 em 38".
JEBEIL, H. Lima — 600 em 38"
JICK, M. Nielevisk — 600 em 37".
JANGALI, D. P. Silva — 600 em 38" 1/5.

JOCKEY CLUB BRASILEIRO
DEPENDÊNCIA DE MADUREIRA
(ESTRADA DO PORTELA, 43-A)
A partir de sábado, dia 16, serão vendidas pules, páreo a páreo, sendo o respectivo pagamento feito, sòmente, no mesmo local

SERVIÇO COMPLETO DE ADMINISTRAÇÃO
Locação · Cobrança e revisão de aluguéis
Pagamento de impostos, prestações hipotecárias, despesas de condomínio, etc.
Assistência Jurídica
Taxa de 3%
Kaic
KOSMOS ADMINISTRAÇÃO IND. COM. S. A.
Rua do Carmo, 27 6.º and. Tel. 22-1860

HEPARGON
UM PRODUTO CERTO PARA UMA VIDA FELIZ
Rua Lins, 523

DOENÇAS NERVOSAS E MENTAIS — DR. LUIZ FRAGA
Complexos — Insônias — Mêdo — Angústia — Perturbações Sexuais no homem e na mulher
Diàriamente, das 14 às 19 horas na Rua Senador Dantas, 76, 4.º and.
Tels.: 42-3381 — 27-3680
Em Petrópolis: Aos sábados das 14 às 19 hs. Av. 15 de Novembro, Edifício Profissional — 3.º andar

GRANDE LIQUIDAÇÃO DE MÓVEIS
A Fábrica de Móveis Guanabara está liquidando o seu fabuloso estoque de móveis. Grande variedade em dormitórios e salas em Marfim, Imbúia e Peroba — Qualquer quantidade de peças. Preços nunca vistos.
Fábrica de Móveis Guanabara
RUA FREI CANECA, 69
Tel.: 32-0044 — 32-5397
Diàriamente das 7 às 18 hs
Aos sábados, de 7 às 12 hs.

REDE FERROVIÁRIA FEDERAL S. A.
ESTRADA DE FERRO CENTRAL DO BRASIL
As 15 horas do dia 20 de agôsto do corrente ano, o Departamento de Material receberá propostas para as Coletas de Preços abaixo: — Bombas de pantógrafo. Reparação de Trânsito e nível GUERLEY. Distilador elétrico. Globo de vidro e canané de latão. Placa termoplástico. Fusível elétrico e fio de cobre. Campainha, cápsula receptora e transmissora, condensador e outros. Detalhes e informações no Serviço de Compras na sala 706 — 7.º andar do Edifício da Central do Brasil.

ESPECIALIZADA EM CONSÊRTO E REVISÃO DE BOMBAS DE INJEÇÃO
MOTORES DIESEL
FNM ALFA-ROMEO
Serviço rápido econômico e garantido. Executado por técnicos especializados.
A VELOZ S/A

FLU PREPARA ALTAIR DEBAIXO DE SEGRÊDO

Pirilo quer lançá-lo quando estiver 100%.

Retornando aos poucos ao treinamento normal, devendo assinalar-se que ontem exercitou-se coletivamente durante cêrca de 15 minutos, Altair está sendo preparado secretamente pelo Fluminense para marcar seu reaparecimento na equipe titular, o que poderá ocorrer tão logo êle esteja fisicamente capacitado a correr noventa minutos de jôgo puxado.

As esperanças em Álvaro Chaves, com respeito ao seu retôrno, são bem mais fortes agora, conquanto Sílvio Pirilo tenha afirmado à reportagem do DC que Altair terá de esperar, ainda, cêrca de três semanas para atingir a forma ideal, e poder, desta maneira, reintegrar-se no quadro com pleno domínio de tôdas as qualidades que realmente possui.

ENTRARÁ JAIR SANTANA

Amanhã, no decorrer do "apronto" para o jôgo com o São Cristóvão, Altair deverá submeter-se a novo teste de campo, havendo, desde já, grande interêsse pelo que possa produzir. Independente disso, o tricolor das Laranjeiras anuncia desde já uma alteração em sua formação, onde Ivan deverá ceder o pôsto a Jair Santana, já que não se encontra bem. Pirilo mostrava-se, até à tarde de ontem, em dúvida, quanto a se lançava Jair Santana e o novato Edil, recém-comprado ao Olaria.

— Edil? — perguntamos nós, procurando conhecer detalhes sôbre o jogador.

— Sim. E' um jogador novo, que trouxemos do Olaria.

— Bom?

— Ótimo. Tem muito futuro. Só que ainda está um pouco verde. Eu pensava em lançá-lo já. Mas creio que terá que ficar para mais tarde, no time de cima.

— Então, jogará Jair Santana mesmo?

— Sim. Edil deverá entrar no quadro de aspirantes, para ir se aclimatando.

Fica, assim, o alerta à torcida tricolor. Haverá, domingo, gente nova entre os aspirantes. Jogador no qual técnico e dirigentes acreditam estar uma futura atração do quadro principal.

DODÓ É PROBLEMA

O Fluminense tem outro problema para domingo: Dodô. Não está muito bem, e, se necessário, cederá o lugar a Paulo, que já em oportunidades anteriores apareceu com bastante eficiência na formação titular do Fluminense. Esta dúvida será sanada sòmente amanhã à tarde, quando Silvio Pirilo testará definitivamente a equipe, pensando no jôgo com o São Cristóvão.

TELÊ, AINDA DE FORA

Quanto a Telê, continuará de fora. Seu estado físico inspira, ainda, maiores cuidados, havendo, inclusive, receio de que tenha tido os meniscos afetados, fato que deverá se esclarecer nas próximas horas. Em caso afirmativo, é possível que Telê venha a ser submetido a uma operação cirúrgica.

PIRILO MAIS TRANQUILO

Ontem, Silvio Pirilo mostrava-se mais tranquilo:

— Sua senhora melhorou?

— Graças a Deus, sim.

— Já esteve no clube?

— Dirigi o treino matinal...

— ...e o resto? — continuamos insistindo — tudo bem, não é?...

— Sempre esteve bem. Ainda ontem pela manhã o pessoal do clube fêz questão de deixar isso claro. Durante o campeonato, essas "ondas" são normais...

Com efeito, era de se notar que a série de boatos que surgiram nos últimos dias envolvendo o nome do técnico tricolor, não o tinham atingido a fundo, o que reafirmou, aliás, o que o DC publicou ontem em primeira mão.

O próprio responsável pelo Departamento Técnico do clube das Laranjeiras, José de Almeida, falando à reportagem do DC assinalou:

— Pela manhã conversei com Pirilo e deixei claro que não há nada contra êle, que continua a merecer confiança, que ninguém interferirá no seu trabalho, etc. O próprio contrato reza que êle tem "carta branca" para agir com o time. Não seríamos nós que iríamos infringir essa norma. Os boatos que têm sido divulgados não procedem.

TIME PROVAVEL

Salvo modificações de última hora, o Fluminense já tem sua equipe pràticamente escalada para a partida de domingo: Castilho; Jair Marinho, Pinheiro e Paulo (ou Dodô); Jair Santana e Clovis; Almir, Léo, Valdo, Mario e Escurinho.

NOVELA CHEGANDO AO FIM

Tudo começou por ocasião do exame médico do escrete. Os meniscos de Altair suscitaram quase infindável polêmica. Agora, o jovem craque tricolor, operado, em pleno restabelecimento, está sendo preparado para marcar seu reaparecimento no quadro das Laranjeiras. Tudo tem sido feito sob justificável silêncio, mas informamos que brevemente Altair já estará outra vez na lateral esquerda do tricolor das Laranjeiras

Alceu quer resolver hoje "caso" Fernando

— O assunto deverá ficar liquidado amanhã (hoje) — informou ao DC, ontem, o diretor de futebol do Flamengo, sr. Alceu de Castro, referindo-se à renovação do contrato de Fernando que, segundo informamos em primeira mão, resolveu fazer algumas exigências para permanecer na Gávea.

A palavra (abalizada) do dirigente rubronegro vale como um desmentido a notícia publicada ontem por um matutino, segundo a qual Fernando teria concordado em ceder gratuitamente o seu passe ao Flamengo e que, ontem, renovaria o contrato.

FALARÁ COM O CRAQUE

Alceu de Castro, segundo suas próprias palavras, procurará o goleiro Fernando, hoje, após o coletivo que marcará o desfêcho da preparação do time rubronegro para o «clássico» com o Bangu, e com êle procurará acertar em definitivo a questão.

— Acho que desta feita tudo sairá bem — asseverou Alceu de Castro, que diz não haver por parte do goleiro nenhuma intransigência em não renovar o seu contrato. «As possíveis divergências — acrescenta — deverão ser desfeitas hoje e tudo será resolvido em benefício do jogador e do clubes.

O QUE HÁ

Conforme o DC publicou em absoluta primeira mão, o goleiro Fernando — cujo passe expira no próximo dia 19 de agôsto — exigiu do Flamengo salários de 38 mil cruzeiros e a importância de 400 mil cruzeiros pelo seu passe (que é de sua propriedade).

O Flamengo concorda em dar ao goleiro o salário pedido, mas não se mostra disposto a adquirir o passe por aquela importância.

Ferreira reaparece domingo no América

Hilton, João Carlos e Leônidas não participaram do «match» treino de ontem em Campos Sales, por motivos de ordem física; o primeiro em virtude de forte distensão na virilha, João Carlos com uma pancada na articulação e Leônidas no pé direito.

Falando ao DC sôbre êsses três elementos, o dr. Ênio Jorge afirmou que integrariam a equipe na partida de domingo com o Madureira porque Hilton, maior problema, está reagindo bem e terá readquirido a plenitude física antes do início do jôgo.

ROMEIRO CONTRA O S. CRISTÓVÃO

— E Romeiro, doutor? Dá para domingo?

— Não dá. E' um pouco mais grave. Espero entregá-lo a Yustrich para enfrentar o São Cristóvão, dia 24. Antes é impossível.

FERREIRA PODE VOLTAR

No treino de ontem, a linha do América formou com Canário, Miguel, Antoninho, Calazans e Ferreira. O trio central titular foi poupado, mas o ponteiro Ferreira parece haver retomado definitivamente a sua posição.

A produção de Nilo não tem convencido o técnico americano, que lhe deu contra o Canto do Rio mais uma grande oportunidade. Nilo não soube agarrar-se a ela e agora vai ter que lutar muito.

FIRMA-SE A RETAGUARDA

Mesmo sem Romeiro, «capitão» e grande figura da equipe, a defesa parece estar se armando definitivamente. A linha média com Amaro, Décio e Ivan II apareceu bem, exatamente com a parelha Jorge e Lúcio. Mas o expoente máximo da retaguarda é Pompéia, que está em forma cintilante.

ÀS 13 HORAS O EMBARQUE

A delegação americana, com titulares e alguns aspirantes, embarca hoje, às 13 horas, para Juiz de Fora, onde enfrentará, amanhã, o time do Tupinambás.

A equipe americana deverá exibir-se com a mesma constituição apresentada ontem no treino: Pompéia; Jorge e Lúcio; Amaro, Décio e Ivan II; Canário, Miguel, Antoninho, Calazans e Ferreira.

DIFÍCIL A PRESENÇA DE JOEL

Embora a contusão que sofreu no jôgo com a Portuguêsa não tenha apresentado maior gravidade, o extrema direita Joel dificilmente poderá apresentar-se na equipe do Flamengo, no "clássico" com o Bangu, segundo impressão predominante na Gávea.

O titular da ponta direita do Flamengo, que continua acusando fortes dores na região atingida, foi dispensado do treino de ontem e, no que tudo indica, não participará do coletivo programado para hoje e que servirá de apronto para o time.

JOUBERT JOGARÁ

Com relação ao zagueiro Joubert, que não participou (estava atacado por forte gripe) do jôgo contra a Portuguêsa, a situação

(Conclui na pág. 7)

PERDEU O BELA VISTA

DUSSELDORF, 13 — (FP-DC) — Em jôgo amistoso de futebol, o "Fortuna", desta cidade, derrotou o "Bela Vista", do Brasil, por 2x0. O primeiro tempo terminara por 0x0.

O SUL-AMERICANO E A AFA:

CBD aceitou e espera a vinda de emissário

A CBD oficiou à Associação de Futebol Argentina aceitando, em princípio, participar do Campeonato Sul-Americano de Futebol programado para o mês de março, em Buenos Aires, solicitando, entretanto, a vinda de um emissário daquela entidade, a fim de discutir as bases financeiras da sua participação.

Falando a respeito, o chanceler do esporte brasileiro, Luís Murgel, assinalou que: — «Quando o Uruguai foi campeão do mundo, teve suas cotas melhoradas nos torneios continentais de que participou, o mesmo acontecendo com a Argentina, que em situações idênticas recebeu sempre mais que os outros participantes».

COTA DE CAMPEÃO DO MUNDO

Prosseguindo, acrescentou o dr. Luís Murgel:

— Assim, o que a CBD pretende é discutir o assunto em bases concretas, daí ter pedido o comparecimento de um emissário da AFA.

— E em que bases a CBD aceitaria o negócio — inquiriu o reporter.

— Não há, no momento, uma cota básica — respondeu êle — mas deve ficar desde já estabelecido que o Brasil exigirá uma cota digna da atração que representa, como detentor do título mundial.

— 30 mil dólares, por exemplo?

— Acho que talvez seja muito. Todavia, o assunto deverá ser debatido em tôdas as suas minúcias. E pode ficar certo que não sairemos perdendo.

A ENTREVISTA DO SECRETARIO DA AFA

O repórter mudou de assunto e indagou do sr. Luís Murgel:

— O senhor tomou conhecimento da entrevista que o secretário da AFA deu a um jornal espanhol, diminuindo o futebol brasileiro.

— Tomei — respondeu.

— E o que acha, a respeito?

— Acho — retrucou êle — que aquêle pronunciamento, antes de representar a palavra oficial da AFA, foi a veiculação do pensamento do próprio dirigente. No meu entender, êle falou por si, e não pela associação, fato aliás, que sucede muito amiúde aqui entre nós. Neste caso, considerando a questão sob êsse prisma, não há como a CBD exigir uma retratação da parte da AFA. De qualquer forma, a manifestação do citado dirigente foi extemporânea e deselegante, que merece todo o nosso repúdio.

TRANSFERIDA A HOMENAGEM AO ESCRETE

A CBD deliberou ontem, ainda, transferir de 18 para 25 a data do grande banquete que oferecerá a todos os seus campeões, e, particularmente, aos campeões mundiais de futebol. Será êle levado a efeito, assim, no dia 25, no hotel Glória, ocasião em que serão entregues os prêmios em dinheiro a todos os profissionais que compuseram a delegação que brilhou em gramados da Europa.

SUL-AMERICANO DE JUVENIS

A Confederação Sul-americana de Futebol aprontou e encaminhou a tôdas as suas filiadas do continente um projeto do regulamento do Campeonato Sul-americano de Juvenis, que deverá ser disputado de dois em dois anos, sob seu patrocínio. O projeto prevê excessões para quadros da América Central e América do Norte, tornando-o, assim, um Campeonato Aberto às Américas. Ainda de acôrdo com o projeto, os países em foco para a promoção são, pela ordem: Argentina, Bolívia, Brasil, Chile, Colombia, Equador, Paraguai, Peru, Uruguai e Venezuela. Prevê ainda o projeto, a di-

(Conclui na pág. 7)

Calendário

Os clubes projetam estabelecer, hoje, o calendário de suas atividades em 1959. A idéia é louvável em sua essência. É preciso, porém, que êles não esqueçam da importância que 59 tem para o futebol brasileiro. Isso não poderá acontecer, já que estão cientes dos compromissos internacionais existentes, consoante a consulta do calendário da CBD.

Em 59 teremos o Sul-Americano de Buenos Aires e o Pan-Americano, que será em Santiago do Chile, ou na Cidade do México. São competições importantíssimas e nas quais o Brasil terá de reafirmar o prestígio internacional que agora estruturou, com a conquista da Copa do Mundo. Os clubes deverão programar suas atividades, tomando por base êsses dois torneios. É preciso não esquecer que ao Brasil, no momento, falta apenas o título continental para coroar uma superioridade global do seu futebol. E com respeito ao Panamericano, a tentativa de um tricampeonato, por si só, vale como a maior prova do quanto devemos nos dedicar a êle. Há, ademais, as finais do campeonato brasileiro, que deverão invadir o período dezembro-janeiro.

Deduz-se, com isso tudo, que, na realidade, não sobrará muito tempo para as agremiações programarem atividades extras, partindo-se do princípio que está em moda: a excursão longa e não muito lucrativa.

O estudo a que os dirigentes vão dedicar-se, hoje, transcende do terreno esportivo para invadir a matemática pura. Serão precisos cálculos minuciosos para que o tempo seja aproveitado em função da receita e da despesa. É possível chegar-se a um bom resultado, nesse sentido, desde que haja coerência nas decisões a serem tomadas, respeitando os direitos do público e do futebol brasileiro. Confia-se, justamente, que os clubes cheguem a essa solução.

NEY BIANCHI

PALESTINE MODIFICARÁ S. CRISTÓVÃO

Palestine afirmou à reportagem que a derrota contra o Vasco da Gama permitiu-lhe fazer uma série de observações que poderão ter imediata influência sôbre a estrutura da equipe, adiantando que, já contra o Fluminense, sairá o ponteiro direito Geraldo para entrar Amauri.

Geraldo perdeu um gol certo contra o Vasco e Palestine entende que seu rendimento não foi suficiente para mantê-lo no conjunto, motivo que forçará o lançamento do ex-juvenil rubronegro.

VOLTA RUSSO

Além dessa modificação, o retôrno de Russo, que cumpriu a punição imposta pelo TJD, vai provocar a passagem de Valdir para a asa média direita, saindo, mais uma vez, Gilberto.

Deverá o São Cristóvão alinhar com Humberto; Osmindo, Nelson e Décio; Valdir e Medeiros; Amauri, Hélio Cruz, Genivaldo, Russo e Olivar.

PRODUBANK CONTRA BANCO MAZZA: HOJE

As equipes da A. A. Produbank e do Banco Mazza A. C. disputarão, hoje, a primeira partida de uma série de melhor de três, na qual as duas representações de futebol bancário tentarão a conquista da "Taça José Alves Mota", que será ofertada ao vencedor do torneio pelo diretor do Banco Nacional do Comércio e Produção, o desportista Vicente Lepóri. A peleja será disputada no campo do Botafogo F. R.

CASAMENTO
NO EXTERIOR — 30 DIAS
Garantia de seriedade — Consulta grátis — Das 9 às 11 e das 15 às 17 — Avenida 13 de Maio, 23 — Salas 715/16 — 42-9282 —
DR. LEITE

TRÊS PROBLEMAS DO DR. GOSLING

Pampolini, Garrincha e Quarentinha são os três primeiros problemas do dr. Hilton Gosling, em General Severiano. Pampolini já voltou aos treinos; Garrincha continua às voltas com violenta distensão dos músculos da coxa e Quarentinha está credenciado para reaparecer. Quanto ao médio Pampolini, é pensamento de João Saldanha lançá-lo, como primeiro grande teste, no jôgo de domingo, em Vitória

FLA X FLU FÊCHO DE OURO NO BASQUETE

O Campeonato Carioca de Basquete será reiniciado na próxima segunda-feira quando os nove concorrentes ao título de 1958 jogarão a sua cartada decisiva pela melhor colocação.

Pela classificação abaixo verifica-se as maiores possibilidades da dupla Fla-Flu, com os rubronegros invictos e absolutos na liderança em marcha acelerada para a conquista do octa. O Vasco e Sirio marcham em seguida ainda com probabilidades de recuperar o primeiro posto. Os demais estão completamente à margem pelo número de derrotas sofridas.

HOJE A TABELA

A FMB elaborará hoje a tabela do returno e como o critério da confecção do programa será "dirigida" podemos adiantar que na primeira rodada o líder Flamengo enfrentará o "lanterna" Grajaú e o vice-líder(o Fluminense jogará com o Vila Isabel. A última etapa reunirá Flamengo e Fluminense.

NUMEROS QUE DIZEM TUDO

Os concorrentes ao cetro de campeão carioca de basquete entrarão no returno ocupando as seguintes posições:

1o. lugar — FLAMENGO: — 8 jogos, 8 vitórias — 537 pontos pró e 367 contra — Saldo, 170 — Média de pontos por jogo: 67.

2o. lugar — FLUMINENSE: — 7 vitórias e 1 derrota — 514 pontos pró e 424 contra — Saldo: 90 — Média por jogo: 64,2.

3o. lugar — VASCO DA GAMA: — 6 vitórias e 2 derrotas — 543 pontos pró e 468 contra — Saldo: 75. Média por jogo: 60.

4o. lugar — SIRIO LIBANES:

(Conclui na pág. 7)

"GENERAL" GARANTE A SEDE: REMO

"Vamos ter ares novos no remo carioca graças ao empenho de alguns desportistas e a compreensão geral por esta Campanha Pró-Sede da Federação Metropolitana de Remo, pois sem o problema de teto partirão os dirigentes da entidade para a promoção de empreendimentos que beneficiarão tècnicamente a canoagem metropolitana", disse ao reporter, na tarde de ontem, Osmar de Sousa, doublé de dirigente e atleta (é timoreiro dos conjuntos cruzmaltinos).

Apesar do plano novo o objetivo é antigo, acrescentou o popular "General" das lides náuticas, objetivo êsse que vem de algumas administrações da entidade, mas que agora tendo à frente êsse eficiente presidente Gastão Mariz Figueiredo, parece ter encontrado a solução do angustiante problema.

ACEITAÇÃO

"E para se dizer do incremento dessa Campanha, basta citar que enorme é a interesse por parte dos altetas militantes de contribuir para a sede da FMR, o que será a Casa do Remo.

Ora, quando uma iniciativa chega a despertar o interêsse não só do atleta militante, na sua totalidade pouco interessado nas circunstâncias que envolve a sua entidade, exceto o que diz respeito ao seu comportamento nas competições, e quando êsse interêsse chega ao povo e tem a merecida receptividade, podemos garantir que essa iniciativa é coroada de êxito".

PROBLEMAS

"Problemas sempre teve e tem a Federação do Remo e aí está

(Conclui na pág. 7)

Esportes à minuta

- O levantador de pêso soviético Fydor Bognadovski, da categoria pêso médio, estabeleceu novo recorde mundial em "empurrão", com 139 quilos.
- No curso de uma festa que está programada para o próximo dia 16, o Vasco da Gama homenageará os seus campeões sulamericanos (torneio de Montevidéu), oferecendo-lhes medalhas aos feitos de cada um.
- Cadetes das Escolas Naval e de Aeronáutica e da Academia Militar das Agulhas Negras farão uma competição, dia 8 de setembro, na pista do Fluminense.
- Sábado: competição feminina de estreantes, às 15 horas, com a participação de Fluminense e Vasco.
- Domingo: Rústica Maracanã, às 9 horas, com percurso de 7 quilômetros.

Iatismo

- O iate argentino "Fortuna" foi o primeiro a cruzar a meta na prova de 1.700 milhas de Brest a Las Palmas. O francês "Striana" entrou em segundo.
- O vencedor da competição, todavia, foi o iate italiano "Artic II".

Basquete

- Inicia-se, hoje, em Quito, o certame internacional com a participação de representações do Brasil, Argentina, Colômbia, Paraguai, Uruguai, Chile e Equador. A CBB será representada pela seleção do Rio Grande do Sul que conta com o reforço do "scratchman" brasileiro Valdemar.
- Logo concluido o certame carioca a direção técnica da CBB e o técnico Kanela iniciarão os trabalhos para a formação do quadro nacional que participará em Santiago do Chile do III Campeonato Mundial Masculino.

Volibol

- Continua hoje o certame carioca masculino com a seguinte programação: CIB x Fluminense, Bangu x Botafogo, Tijuca x América e Flamengo x Vasco. Nas quadras do primeiro, com início previsto para às 21,15 horas.
- Para sábado à tarde a FMV o programa do Campeonato feminino é o seguninte: Fla-Flu, Botafogo x Sírio; e América x Bangú.

Atletismo

- Disputa-se sábado na pista do Fluminense o Campeonato Feminino de Estreantes. No domingo, pela manhã, a tradicional corrida rústica do Maracanã.

Hipismo

- Hoje, início do Torneio das Bandeiras na pista da Sociedade Hípica Brasileira com a disputa de três provas.

Natação

- Estão sendo construídas em Fortaleza mais quatro piscinas, que somadas às duas existentes, totalizam o apreciável número de seis.
- A Federação local está organizada a espera de se filiar à C.B.D., sendo seu presidente o campeão brasileiro de saltos ornamentais (saltos de plataforma) Rosalvo Lalor.

Polo aquático

- Podemos adiantar que o quadro juvenil do Fluminense se exibirá em dezembro próximo em Fortaleza.

Dr. Waldir: Vasco não tem problemas

«Não temos problemas de ordem física esta semana e todos os titulares, menos Almir, estarão em ação no treino de amanhã», — afirmou ontem, ao DC, o dr. Valdir Luz.

«Paulinho e Coronel caminham ràpidamente para a forma ideal, Laerte, reapareceu e não se ressentiu da longa inatividade e acredito que se você fôr a São Januário terá muita coisa para ver — arrematou.

CAMPEÃO DEU TOPADA

— E Belini, doutor?

— Tirou o gêsso e está bem. Mas na segunda-feira, já com o gêsso, deu uma topada que provocou escoriações no dedo.

— Mas campeão dá topada doutor?

— E' para você ver. Atravessou a rua e deu um bico no trilho. Felizmente não é coisa grave e poderá jogar.

LAERTE NA MEIA

Confirmando a informação do DC, já reafirmada por entrevista de Laerte, na terça-feira, Gradin lançará mesmo o jovem médio gaúcho ao lado de Sabará.

Logo ao retornar da Europa, fazendo um balanço geral, Gradin dizia ao repórter que entre outras coisas havia tirado conclusões muito valiosas para um campeonato. E disse, na oportunidade, Ecio joga bem na posição de Orlando e Laerte na meia, adiantado. Ecio já teve ocasião de mostrar o acêrto da conclusão e Laerte vai ter agora a sua oportunidade.

APRONTO E CONCENTRAÇÃO

Esta manhã, com início às 10 horas, o Vasco estará treinando em conjunto. O ensaio tem características de apronto e, ao fim, os jogadores vão almoçar no Estádio e recolher-se à concentração.

A equipe do Vasco da Gama enfrentará o Canto do Rio com a seguinte constituição: Barbosa; Paulinho, Belini e Coronel; Ecio e Orlando; Sabará, Laerte, Wilson Moreira, Rubens e Pinga.

AMÉRICA DISPUTARÁ TAÇA "PREFEITURA DE JUIZ DE FORA"

JUIZ DE FORA, 13 (Sport Press) — E' esperado com grande interêsse a apresentação do América do Rio de Janeiro na próxima sexta-feira nesta cidade, quando enfrentará aqui, ao Tupinambás num jôgo que faz parte das comemorações de mais um aniversário de fundação do clube baêta.

Nesta peleja, o clube carioca estará disputando a valiosa Taça "Prefeitura Municipal de Juiz de Fora".

ASTENIA SEXUAL

Voronot revolucionou a medicina demonstrando a possibilidade de restauração das energias perdidas e do vigor sexual. Chamamos, pois, a atenção da classe médica para a fórmula do TONOKLEN (comprimidos) destinada a restauração das funções genitais. Nas drogarias ou pelo reembôlso Caixa Postal, 4 — Tijuca — Rio. Telefone: 48-3087 — Peçam literatura grátis

Bola PRA Frente — ARNO

O ABISMO EXISTE MAS PODE SER CONTORNADO

Os cartolas vivem a chorar miséria, clamando contra a sorte sombria do futebol profissional que, dizem, está de tanga às portas do abismo.

Agora, perguntamos nós: o problema seria incontornável? Evidentemente que não. Bastaria que os dirigentes tivessem o bom-senso de meditar sôbre as palavras de dois homens do futebol: Hilton Santos e João Saldanha que, recentemente, advertiram da necessidade de modificar-se a estrutura do campeonato.

Êles têm razão: não há o menor sentido, dentro do espírito do verdadeiro profissionalismo, que times como Flamengo, Vasco, Fluminense, Botafogo e América, de vida cara, sejam obrigados a jogar duas vêzes ao ano contra os chamados pequenos times, de modesta expressão técnica, com fatais prejuízos à economia dos grandes.

Não há argumentos sentimentais que possam derrotar a realidade da contabilidade do campeonato: jôgo de grande contra pequeno (pequeno, sobretudo, porque não produz arrecadações a altura da necessidade profissional) representa prejuízo certo no orçamento do grande.

No esquema atual do campeonato, Vasco, Fluminense, Botafogo, Flamengo, América e Bangu são obrigados a jogar, no total, Bonsucesso, Olaria, Madureira, Canto do Rio, 72 partidas (cada um joga duas vêzes contra Portuguêsa e São Cristóvão), partidas injustificáveis à luz das cifras, partidas que só vêm onerar a economia do futebol.

Impõe-se, não há, dúvida, uma revisão no sistema de maneira a encontrar-se o equilíbrio financeiro sem o qual o profissionalismo poderá afundar-se.

Uma cuidadosa modificação na estrutura do campeonato só poderá trazer benefícios a grandes e pequenos, pois, na verdade, o regime vigente, longe de favorecer os menores, só tem complicado a sua vida na razão direta em que está sacrficando os maiores com graves reflexos na organização do futebol brasileiro.

Militar provocou e português reagiu

ÔNIBUS CONTRA POSTE CAUSA FERIDOS

MANAUS, 13 (Asp-DC) — Vinte e quatro pessoas ficaram gravemente feridas ontem quando, trafegando em alta velocidade, perto do Palácio Rio Negro, o ônibus «Albia II» se partiu ao meio, ao ir de encontro a um poste de luz.

Todos os recursos médicos de que dispõe a cidade foram mobilizados para socorrer as vítimas, recolhidas a diversos hospitais. Doadores de sangue foram convocados pelas emissoras de rádio e vários médicos particulares se apresentaram para ajudar. O sr. João Goulart, que está aqui, visitou as vítimas hospitalizadas.

MOTORISTA FOI PRESO

O motorista causador do desastre, Milton Pereira dos Santos, foi prêso em flagrante por um guarda do Palácio.

Maria Alice, estudante, de 15 anos, teve as pernas amputadas, e o sr. João Rodrigues perdeu uma perna.

As vítimas foram recolhidas aos hospitais da Santa Casa, Beneficência Portuguêsa, Hospital Militar e Serviço de Socorro Urgente.

Pauladas e facadas feriram os brigões

Pauladas e facadas foram trocadas na noite de ontem, na Rua Pinto de Campos, pelo soldado da Polícia Militar, Domiciano Ferreira de Sousa Filhó, e o português Antônio de Oliveira, por ter o primeiro provocado o segundo com palavras de baixo calão, convidando-o para uma briga corporal, o que foi aceito.

Domiciano, que usualmente está bêbedo, aproveitava da qualidade de militar para viver importunando os vizinhos, provocando brigas com intrigas. Anteontem, insultara Antônio, que não lhe deu atenção e procurou evitá-lo durante todo o dia de ontem. À noite, porém, se encontraram e brigaram.

MEDICADOS NO HCC

Após a troca das punhaladas e pauladas, os dois caíram feridos no chão, tendo os vizinhos chamado uma ambulância do Hospital Carlos Chagas, que compareceu ao local, removendo-os.

Domiciano sofreu contusões e escoriações generalizadas, retirando-se após ser medicado, enquanto Antônio ficava internado, com vários ferimentos produzidos por faca na perna direita e no supercílio esquerdo.

AUTUADO EM FLAGRANTE

O soldado dirigiu-se em seguida para a Delegacia do 25º Distrito, onde foi autuado em flagrante pelo comissário Laudelino, que o fêz remover para o 7º Batalhão de Infantaria da Polícia Militar, onde ficará detido, até o pronunciamento da Justiça.

Prof. Roberto Muniz Gregory

(BOB)

FALECIMENTO

✝ Sua família cumpre o doloroso dever de comunicar o falecimento do seu querido BOB e convida para o sepultamento a se realizar hoje, dia 14, às 15 horas, saindo o féretro da Capela Santa Teresinha (Túnel Novo para o Cemitério de São Francisco Xavier (Caju).

.CREDI PANAIR

resolve o seu problema

Muito fácil mesmo... porque o mais difícil — as passagens — estão à sua disposição em qualquer Agência da Panair, para você pagá-las na volta, em suaves mensalidades. Comece hoje a deixar de sonhar... escolha o país, a cidade, e vá até lá ràpidamente, confortàvelmente, pelo moderníssimo DC-7C da Panair do Brasil!

Veja quais as mensalidades mínimas, para a sua viagem de IDA E VOLTA.

Europa e Oriente Médio	
Lisbôa	Cr$ 4.760,
Madrid	5.043,
Roma	5.383,
Paris	6.120,
Londres	6.120,
Zurich	6.120,
Dusseldorf	6.211,
Frankfurt	6.211,
Beirute	7.143,
Istambul	6.688,
América do Sul	
Buenos Aires	1.518,
Montevidéo	1.426,
Assunção	1.269,
Santiago	1.632,
Lima	2.210,

PANAIR DO BRASIL

procure conhecer nosso plano de viagem + hotel

AV. GRAÇA ARANHA, 226 - TEL. 22-7761 — AV. COPACABANA, 291 - TEL. 37-9272

ATIRADA DO TERRAÇO

Pouco antes desta cena iniciava-se, há um mês, um dos casos policiais que mais emocionaram a cidade nos últimos anos: o assassinato da jovem Aída Curi, jogada do terraço do Edifício "Rio Nobre", na noite do dia 14 de julho

Café e cacau para o Prata: contrabando

SÃO PAULO, 13 — (Asp.-DC) — Um jornal de Presidente Prudente denunciou, hoje, que, há cêrca de três meses, 15 caminhões, fretados por firmas que seriam fictícias, estão passando vultoso contrabando de café e cacau, vindos da Bahia e do Paraná, para os países do Prata, via Ponta Porã e Paraguai.

Segundo o ex-motorista de um dêsses caminhões, que é quem teria fornecido as informações ao jornal, o contrabando é procurado pelas firmas «Cia. de Torrefação Mato-grossense» e «Cia. de Industrialização do Cacau da Bahia». Não sabe se o contrabando passa a fronteira graças à documentação que exibem, ou se em face da conivência da Alfândega com os chefes contrabandistas.

O TRAJETO

Segundo o informante, o transporte é feito com a máxima cautela e, em algumas cidades do percurso, os motoristas são orientados por telegramas.

Os caminhões (de grande tonelagem) passam por cidades da Alta Sorocabana, cruzam o Rio Paraná e atravessam Mato Grosso até Ponta Porã, de onde, com ordem da Alfândega, penetram livremente no Paraguai.

PERIGOSO

Segundo o jornal, seu informante teria decidido abandonar o trabalho por ser êste demasiado perigoso.

NA JUSTIÇA O PAI QUE MATOU DUAS FILHAS

Foi iniciado na tarde de ontem, na 26a. Vara Criminal, com o depoimento do acusado Edson Gonçalves do Nascimento, o seu sumário de culpa por ter envenenado suas duas filhas menores, em 10 de setembro de 1951, dando-lhes para beber formicida diluída em água.

Terminado o interrogatório, o juiz concedeu à defesa um prazo para vista dos autos, após o que serão ouvidas as testemunhas arroladas nos autos do processo. Edson afirmou em suas declarações que matou suas filhas porque pensava em se matar logo depois.

ERA DOENTE

Continuando, disse êle que o fato se originou da incompatibilidade de gênios entre êle e sua espôsa, além da grave enfermidade de que fôra acometido, não possuindo recursos financeiros para o sustento das menores Isabel e Iracema.

"GATO PRÊTO" QUIS ENTRAR NO "ANNA C"

O estivador Vicente Ferreira, conhecido por "Gato Prêto", embriagado, tentou, ontem a tarde, penetrar no navio "Anna C", ancorado no armazém 1 do Cais do Pôrto e ao ser impedido pelo agente da Polícia Marítima, Nelson de Oliveira, agrediu com um soco.

Com o auxílio de duas guarnições da Rádiopatrulha, foi o estivador preso e levado para a Delegacia da Polícia Marítima, onde foi autuado por desacato e resistência a prisão. Nelson foi medicado no Hospital Marechal Sousa Aguiar e em seguida retirou-se.

POLÍCIA ESPECIAL DE MENORES EM S.P.

S. PAULO, 13 — (Asp.-DC) — A Polícia Especial de Menores, recentemente criada pelo Governador do Estado, passará a funcionar no decorrer da próxima semana, cabendo-lhe a prevenção e a repressão dos atos anti-sociais praticados pela juventude tranviada desta capital.

Essa informação foi fornecida pelo sr. Aldo de Assis, Juiz de Menores, que acrescentou estarem quase prontas as instalações onde funcionará o novo organismo, junto ao Recolhimento Provisório de Menores, na Avenida Celso Garcia, 2801.

PAULO JUVENAL
Advocacia criminal
AV. RIO BRANCO, 117 - s/415
Tel.: 52-2923
Diàriamente das 17 às 18 hs.

MORTE DE AIDA CURI

Juventude transviada começa a ser punida

(1.ª de uma série de três reportagens)

Há um mês, no terraço do Edifício Rio Nobre, na Avenida Atlântica, a jovem Aída Curi era barbaramente espancada, sofria atentado violento ao pudor e era atirada a calçada, sofrendo morte violenta. Depois de trabalho incessante, durante 25 dias, a Polícia apontava Cássio Murilo, Ronaldo Guilherme de Castro e Antônio João de Sousa como os implicados no fato que emocionou a cidade.

Concluído o inquérito policial, foram os autos encaminhados ao 1.º Tribunal do Júri, onde estão, esperando-se o pronunciamento do promotor Marcelo Domingues, para segunda-feira, devendo o mesmo manter a decisão do delegado Valdir Matos Dias indiciando os culpados. Cássio, por ser menor, será processado no Juizado de Menores.

CAIU PARA MORRER

Precisamente às 20,56 horas do dia 14 de julho último, uma segunda-feira, uma linda mulher caiu de um dos apartamentos do edifício "Rio Nobre", na Avenida Atlântica, 3.388, indo estatelar-se ao solo. Sua face estava tranquila e sua cabeça mergulhada numa poça de sangue. A notícia correu por Copacabana inteira: "uma mulher havia se matado". No local, enorme era a massa popular querendo ver o corpo da suicida.

Comunicado o fato às autoridades policiais do 12º DP, compareceu ao local o comissário Marques Peixoto, que imediatamente encetou, em companhia de diversos investigadores, várias diligências, inclusive, uma vistoria completa no prédio de onde a jovem havia caído. Pouco depois, quando suas conclusões ainda não haviam chegado a uma solução sôbre a morte da jovem, acreditando ainda na opinião geral, de que a jovem havia se matado, o repórter Fernando Presídio, do DC, chamou o porteiro Antônio João de Sousa e o faxineiro João Teles e os colocou no *hall*, do "Rio Nobre". Em seguida, na presença daquêle comissário, passou a interrogar os dois, afirmando que êles haviam facilitado a subida da jovem ao 12º andar, cedendo as chaves do apartamento 1.201, que foram encontradas no chão, próximo à porta do mesmo.

IDENTIFICAÇÃO

Alertado pelo repórter, o comissário ordenou que os dois inquiridos respondessem às perguntas formuladas, tendo os mesmos caído em várias contradições. Em seguida, aquela autoridade fêz uma vistoria no quarto do porteiro e do faxineiro, para em seguida, mandar colocá-los na viatura da Rádiopatrulha.

Trinta minutos depois chegava ao local um rapaz, que se identificou como sendo Nelson Curi e irmão da jovem morta. Primeiramente dirigiu-se ao repórter do DC, para quem identificou a morta como sendo Aída Curi, de 18 anos, residente na Rua Marquez de São Vicente, 11, apartamento, 201 e que, horas antes, a havia deixado na Rua da Carioca, 49, onde trabalhavam em loja própria. Depois, foi levado pelo repórter, às autoridades policiais.

Tentando bater uma fotografia do local, o repórter e o fotógrafo (Ruberval de Almeida) do DC, subiram ao terceiro andar do edifício "Rio Nobre", a fim de tirá-la do alto. Bateram a porta do apartamento e o coronel Adauto Esmeraldo abriu a porta, tendo o repórter encontrado d. Cacilda Vinagre conversando com o delegado Mirabeau Uchoa, que ali fôra em visita, segundo declarou, à mãe daquela senhora que estava doente. Uma irmã de d. Cacilda levou o fotógrafo até a janela e conversou com êle durante todo o tempo que estêve ali. Um menino, aparentando ter 12 anos, que se encontrava no apartamento do coronel aproximou-se do delegado e disse — "é crime, é crime".

Deixando d. Cacilda e o coronel Esmeraldo a lamentarem a morte de Aída, à reportagem do DC retirou-se, sabendo que Cássio momentos antes ali estivera conversando com seus pais.

15 DE JULHO

Quatro horas após a queda de Aída Curi, o DC publicava uma reportagem em que se falava em homicídio e na possibilidade de Aída ter sido levada ao 12º andar por pessoas que quisessem desfrutá-la. O comissário Marques Peixoto registra a morte de Aída como "suspeita".

Pela manhã, são ouvidos no 12º DP, o porteiro Antônio João e o faxineiro João Teles. O faxineiro diz que recebeu as chaves do apartamento 1201 e as colocou no lugar determinado. O porteiro nega que as tenha visto. A tarde, ambos são interrogados na Polícia Técnica. O advogado Celso Nascimento é chamado pelo coronel Adauto para defender o porteiro.

No edifício "Rio Nobre", a reportagem, por volta das 19 horas, é expulsa pelo porteiro, que afirma ter ordem do síndico para isso. Dois soldados do Exército o ajudam.

As 21 horas o detective Wagner Meneses, Chefe da SVIC do 12º DP, vai ao apartamento do coronel Adauto ouvir Cássio Murilo. Devido o nervosismo de d. Cacilda, mãe do menor, que só então tem conhecimento de que o filho pode ter participado da morte de Aída Curi, o detective resolve retirar-se, não o fazendo, devido a entrada do detective Valdir, da PT.

Os dois policiais ouvem, pela primeira vez, Cássio, que negou conhecer Aída e saber de alguma coisa, chegando mesmo a formular hipóteses.

A tarde, o cadáver de Aída Curi foi examinado no IML, tendo o legista Mário Martins Rodrigues, afirmado que ela morreu virgem e que, na queda, quebrara tôdas as costelas do lado direito. Acompanhado apenas dos parentes, o cadáver de Aída Curi deixa o IML às 15 horas.

16 DE JULHO

Ione Arruda Gomes, amiga da jovem Aída Curi, presta depoimento na PT, afirmando que ela e a companheira saíram da aula de taquigrafia e foram para a Praia de Copacabana, a fim de praticarem inglês com marinheiros americanos. Encontram na esquina da Rua Miguel Lemos com um rapaz que joga chaves no chão e pergunta se as mesmas lhes pertencia. Param e ficam conversando. Mais tarde, são apresentadas a Manoel Antônio da Silva Costa e "como não topei com êle, deixei-o com Aída". Ione, segundo disse acredita que Aída tenha subido para reaver os seus óculos, que estavam em poder de Ronaldo.

Neste dia o DC localizou Manoel Antônio, que declarou: Vendo Ronaldo conversar com duas moças aproximei-me, sendo apresentado a elas. A que se chamava Ione retirou-se, tendo Ronaldo me dito que iria com a outra (Aída) para o segundo andar do edifício "Ouro Negro", onde morava o Paragua.

17 DE JULHO

Trajando terno cinza escuro, camisa azul clara e colete, Ronaldo Guilherme de Castro, apresentou-se sem a menor preocupação ao delegado Valdir Matos Dias, do 12.º DP. Declarou que por volta das 18 horas passaram duas moças (Aída e Ione) por onde êles se encontravam, na Avenida Atlântica. Aplicou o conto das chaves e ficaram conversando com seu amigo Manoel Antônio. Convidou-as para um encontro "o que Ione recusou, pois não "topara" com Manoel".

Foi com Aída ao apartamento do "Paragua" e não o encontrando, voltaram para a Rua Miguel Lemos, onde Manoel Antônio os esperava. Lembraram-se de Cássio e foram atrás dêle, a fim de obterem "um lugar".

Ronaldo e Aída sobem pelo elevador social. Não conseguindo abrir a porta descem e voltam pelo de serviço. Cássio, que os esperava, acendeu o isqueiro e foram para o apartamento. Ronaldo e Aída começaram, segundo o depoimento dêle, a trocarem beijos, até que Cássio resolveu intervir. Levantam, a fôrça, a saia de Aída, que começa a chorar. Aborrecidos com a reação, Ronaldo retira-se (segundo afirma) indo encontrar-se com Zilza.

Antônio João de Sousa, o porteiro, afirmou que Cássio fôra lhe pedir as chaves, para mostrar o apartamento a um amigo e que êle as cedeu. Vendo depois Ronaldo e Aída (aos quais não conhecia) passarem, ficou desconfiado e resolveu subir até o terraço para dar "uma espiada". Cássio mandou-o descer e êle, segundo diz, foi conversar com Juarez e Reinaldo na porta de serviço. Por volta das 21 horas, o faxineiro vei avisá-lo que uma moça estava [illegible]. Foi ver e era Aída.

João Teles, o faxineiro, ouvido, confirmou tudo que dissera anteriormente. A reportagem apurou que Aída Curi não "matara" a aula de inglês, mas que fôra a uma de taquigrafia.

18 DE JULHO

Neste dia o repórter do DC conversando com o detective Wagner Menezes, que orientou as diligências, soube que a mais provável hipótese para a morte de Aída era: "Espancada, Aída desmaiou e seus algozes a colocaram sôbre o parapeito do terraço, pondo os livros em sua mão e atirando-a no espaço. A hipótese do detective Wagner, plenamente confirmada depois, foi publicada em primeira mão pelo DC.

O Curador José Vicente Pereira, encarregado de assistir a Cássio, comparece, pela primeira vez, ao 12.º DP. Os investigadores Emil e Barroso, do 12.º DP, localizam a moça loura com a qual Ronaldo diz ter um encontro às 20,30 horas. Chama-se Zilza Maria da Fonseca e mora na Rua Raul Pompéia.

Comentava-se que o advogado Celso Nascimento ia impetrar habeas-corpus preventivo para Cássio. Há boatos de que alguém do gabinete do Chefe de Polícia está interessado em amortecer o ritmo das investigações.

19 DE JULHO

Zilza Maria é ouvida pelo detective Wagner, em sua residência. Ronaldo Guilherme de Castro, Manoel Antônio da Silva Costa, o porteiro Antônio João de Sousa e o faxineiro João Teles, comparecem ao 12.º DP para serem acareados.

Antônio João afirma que não foi espancado pela Polícia, mas não explica a origem dos ferimentos a unha, provocados por Aída ao defender-se. Cássio não comparece a essa acareação.

20 DE JULHO

As autoridades do 12.º DP passam o dia em diligências atrás da sueter verde que Cássio usava no dia do crime e que estaria manchada de sangue.

21 DE JULHO

A Polícia, neste dia, ouviu em cartório Zilda Maria da Fonseca, Juarez Bonifácio de Sousa e Renato Pinto Leão, que confirmaram os alibis apresentados por Ronaldo e Antônio João.

O repóter Emílio Falcão do DC levanta a vida pregressa de Cássio Murilo, vindo a saber que sua mãe, a sra. Cacilda Vinagre, que há tempos matara o marido, afirmara que "o porteiro tinha cara de criminoso". O DC no dia seguinte publicou "... Cássio Murilo, logo após ter assassinado Aída Curi ..."

Recebemos uma carta do delegado Valdir de Matos Dias, do 12.º DP, afirmando que não recebera ordens de amortecer o ritmo das diligência. O Procurador Geral da República designou, por solicitação do Chefe de Polícia, o promotor Marcelo Domingues para acompanhar o processo.

22 DE JULHO

Neste dia publicamos uma foto de Ronaldo sob o título "Alibi". O texto era o seguinte: "Provisòriamente, com o depoimento de Zilda Maria da Fonseca, Ronaldo Castro está inocente na morte da jovem Aída Curi". Tínhamos informações de que Ronaldo mentira, mas não podíamos divulgá-la, a fim de não prejudicar as investigações policiais.

Cássio é interrogado no 12.º DP e apresenta um sueter falso, diz que deu um relógio de presente ao porteiro porque gostava dêle. A reportagem sentiu que Cássio seria apontado como assassino e noticia êste fato, em manchete, na frente de todos os jornais.

Na presença do Delegado, do Curador, do promotor e de vários advogados, Cássio contou que, chamado por Ronaldo, arranjara as chaves do apartamento 1.201, a fim de levarem Aída. Esta, após ter trocado alguns beijos com Ronaldo, recusou-se a atender os desejos dêle, sendo espancada. Então êle, Cássio, interviu para "salvá-la". Ronaldo retirou-se e ficou só com Aída, até que ouviu um barulho. Foi investigar. Era o porteiro. Mandou que êle descesse e foi até o elevador verificar se o fizera. Quando voltou, segundo conta, Aída Curi tinha suicidado-se. Desceu para sua casa, onde conversou com sua mãe e foi para a rua passear.

23 DE JULHO

Apesar das contradições entre os depoimentos de Cássio Murilo e Ronaldo, permanecerem após a acareação, as autoridades do 12.º DP nesse dia não tomam nenhuma providência, chegando, como citou o DC, a cruzar os braços.

A sueter de Cássio ainda estava sendo procurada com insistência pela polícia, que via ali a maior prova contra o menor. A reportagem do DC apurou que o tio do menor chegou a procurar nas proximidades do edifício "Rio Nobre", a peça de vestuário entre os comerciantes.

Ainda nesse dia, chega ao 12.º DP, o resultado do exame cadavérico realizado no corpo de Aída. Segundo o legista Mário Rodrigues os ferimentos existentes nos seios são idênticos aos encontrados no pescoço da jovem. Acredita-se que tenham sido causados por unha, e não mordidas.

Cássio e Ronaldo, submetidos a exame de corpo de delito, no IML, apresentam resultados negativos de recente agressão.

(Continua)

COM JIPE CAMINHÃO OFICIAL COLIDE

O caminhão oficial, chapa 9-22-13, dirigido por Orival Gonçalves, colidiu, na tarde de ontem, com o jipe-escola, chapa 11-28-34, conduzido pelo instrutor Geraldo Trintenario, que levava ao lado o aluno Irineu Nestor de Oliveira. A colisão se deu na Rua Professor Eurico Rabêlo, em frente ao portão 18 do Estádio Maracanã.

Como resultado do choque, saíram feridos, além de Irineu, o passageiro do caminhão Benício Lopes de Siqueira. O primeiro, com fratura de crânio, depois de medicado no Hospital Sousa Aguiar, foi transferido para o Hospital Pedro Ernesto, onde ficou internado. Benício, após ser medicado, retirou-se. O comissário Izidro, de serviço no 15.º DP autuou os dois motoristas em flagrante.

PEDRA E BARRO FERIRAM OPERÁRIO

Atingido por uma avalanche de pedra e barro, que dispencou de uma barreira, quando se encontrava trabalhando no terreno de seu pai, no Bairro do Jardim Metrópole, em Caxias, o operário Laerte de Almeida, de 16 anos de idade, sofreu fratura de crânio e ferimento contuso no frontal, ficando internado no Hospital Getúlio Vargas.

IMPLICADOS

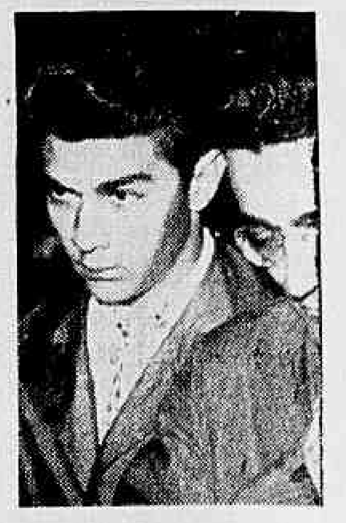

Ronaldo Guilherme, Cássio Murilo, Antônio João e Manoel Antônio foram apontados pelo delegado Valdir de Matos Dias como os responsáveis pela morte de Aída Curi. O segundo responderá pelo seu crime perante o Juiz de Menores. O último, que não subiu ao terraço do Edifício Rio Nobre, deverá ser absolvido de instância. O próprio delegado o indiciou para que esclarecesse na Justiça, alguns pontos ainda obscuros

HOMENAGEADO ENGENHEIRO AMERICANO

Com um almôço realizado ontem no restaurante do Clube de Engenharia, a diretoria do Instituto Brasileiro de Acústica homenageou o dr. Robert B. Newman, professor catedrático de Acústica Arquitetônica do Massachussetts Institute of Technology, e que se encontra no país a convite daquele Instituto e da Divisão Cultural do Ministério das Relações Exteriores, para realizar uma série de conferências nesta capital e em São Paulo sôbre acústica aplicada nas construções. Na foto, aspecto do almôço, vendo-se ao centro o homenageado.

MARINHA

Almirante comandará guarnição do C. F. N.

O Presidente da República assinou decreto determinando que a função de comandante do Quartel Central da Guarnição do Corpo de Fuzileiros Navais passe a ser exercido por ofpicial-general dêsse Corpo.

Ao mesmo tempo, foi nomeado o contra-almirante Alberto Gurgel Sales para exercer o cargo de Comandante do Quartel Central do CFN, que já exercia no pôsto de capitão-de-mar-e-guerra.

EXAMES DE MELHORIA DE CARTA

Acham-se abertas as inscrições para os Exames (2o. Período), na EMMRJ, para os oficiais de Náutica, Máquinas, Câmara e Radiotelegrafista que desejarem "Melhoria de Carta". As inscrições para os exames de 2o. Período dos assuntos acima referidos serão encerradas no dia 25 de setembro. Período dos exames para os oficiais sem matrículas no Curso de Aperfeiçoamento e de Derrotas: (2o. Período) 1o. de outubro. Término: 15 de outubro. As inscrições e os exames serão efetuados na sede da EMMRJ, na Avenida Brasil s. n., na altura de Olaria. Para as inscrições nos exames vigorarão as normas previstas no novo Regulamento. Para maiores detalhes dirigir-se ao Departamento de Ensino na EMMRJ.

As derrotas elaboradas pelos primeiros pilotos, candidatos a melhoria de Carta para Capitão de Cabotagem deverão ser apresentadas à Escola no mês de agôsto, anexadas ao requerimento do interessado, e não no mês de outubro como fôra determinado pela instrução 1 de 1957.

SMT DO QUINTO DN

Seguirá amanhã, via aérea, com destino a Florianópolis, o almirante Antonio Carlos Raja Gabaglia, a fim de assumir o cargo de comandante do Quinto Distrito Naval, sediado naquela capital.

CMT MATOS DIAS

Os professôres civis e oficiais da Marinha Mercante levarão a efeito hoje, às 20 horas, um jantar, na churrascaria "Gaúcha", em homenagem ao comandante Elmar de Matos Dias, recentemente exonerado das funções de Diretor da Escola de Marinha Mercante. Para essa homenagem, foi convidado o atual Diretor da Escola, comandante Maurício Dantas Torres.

UNIFORMES

Foi revogado o aviso que alterou o vigente regulamento de uniformes para a Marinha do Brasil.

ATOS ASSINADOS

Foram assinados os seguintes atos: considerando promovido à graduação de primeira classe o marinheiro Paulo Gomes Pinheiro; tornando sem efeito a designação do cap. ten. Valdir Lima Caldas para imediato da Escola de Aprendizes do Ceara.

MOVIMENTAÇAO DE NAVIOS

Suspendeu dêste pôrto, com destino ao de Santos, o "Soares Dutra" e com destino a ilha da Trindade seguiu a "Solimões".

CAMINHÃO CONTRA MOTOCICLETA

Ao trafegar, na tarde de ontem, com sua motocicleta pela Rua Capitão Salomão, João Batista do Nascimento foi colhido pelo caminhão de chapa 60-72-92, cujo motorista fugiu. Em estado grave, o motociclista foi levado para o Hospital Miguel Couto, onde ficou internado. Polícia do 3º DP registrou o fato.

PROF. RENATO SOUZA LOPES
Clínica Médica — Especialista
Aparelho digestivo
México 98 tel. 22-7227 às 16,30 hs.

DR. CAMILO MONTEIRO
ELETROTERAPIA — ULTRA SOM — ELETRODIAGNOSTICO — Rins Intestinos Asma Eczema Útero Ovários Prostata Hemorróidas
Consultório: Rua Santa Luzia n 799 — 8º andar — Tefone: 22-4100

Sargento agressor (em Volta Redonda) fugiu

Por motivos ainda desconhecidos, o padeiro Gerônimo Peterson, empregado na «Padaria Mineira», em Volta Redonda, foi, na noite de ontem, espancado pelo sargento-comandante do destacamento policial daquela cidade, o qual, aproveitando-se da confusão momentânea estabelecida, fugiu.

Ao tomar conhecimento do fato, compareceu ao local da agressão o Juiz da comarca, sr. Aberlado Pereira Gomes, que prometeu tomar medidas enérgicas contra o agressor. Gerônimo foi transportado para o Hospital da Siderúrgica Nacional, em estado grave, com escoriações na cabeça.

A AGRESSÃO

O delegado Godofredo, da subdelegacia de Volta Redonda, que não revelou o nome do agressor, afirmou que registrara a agressão por motivos desconhecidos, por não ter podido ainda ouvir Gerôncio. Afirmou porém que o agredido é pessoa pacata, muito conceituada no local do trabalho. Hoje mesmo pretende ouvi-lo, para em seguida oficiar às autoridades da corporação a que pertence o agressor, pedindo a sua punição.

CONCLUSÕES DA 12.ª PAG.

Juiz deu . . .

Saudações — Herbert Moses".

A FREJAT

O sr. Herbert Móses enviou também a Frejat:

— "A Associação Brasileira de Imprense dirigiu-se ao Governador pedindo providências diante das ameaças. Apresenta, outrossim, solidariedade, aguardando detalhes de novas providências diante das ameaças. Apresenta outrossim, solidariedade, aguardando detalhes de novas providências.

Abraços Herbert Móses".

UNITER . . .

Travessa Francisco Serrador, 90, 2.º andar, e já tem programada a publicação de uma revista informativa, face o número de sócios vir aumentando, consideràvelmente, nos últimos anos.

pria legislação de menores, não

Celso Lisboa: . . .

real cultor do Direito teria coragem de fazer".

Examinemos agora, sr. Presidente, o que diz o DIARIO CARIOCA de domingo. Passemos ao terceiro mosqueteiro, vamos ao d'Artagnan que atende nesta Casa pelo nome de Gladstone Chaves de Melo.

S. Exa., como sempre, fugiu dêste plenário para não ouvir a verdade.

Está lá fora com toda a bancada da União Democrática Nacional metendo de vez em quando a cabeça na porta como um rato que espia para roubar o queijo, objetivando saber quando termino o meu discurso, a fim de regressar a êste plenário.

Que diz o sr. Gladstone Chaves de Melo? Diz, no corpo da entrevista, o seguinte:

(Lendo) "O Ministério da Justiça, prosseguiu, tem para todo o Brasil 120 milhões para o Serviço de Assistência aos Menores, ao passo que só o vereador Celso Lisboa fêz contratos com a Prefeitura, no presente ano, no valor de quase Cr$ 75 milhões".

Mentira, sr. Presidente, deslavada mentira, srs. vereadores! Os colégios da família do sr. Celso Lisboa, Colégios Vera Cruz e Padre Antônio Vieira, não firmaram contrato nesse montante. Sobem apenas à casa dos 50 milhões os contratos firmados entre a Prefeitura e o Instituto Padre Antônio Vieira e Colégio Vera Cruz.

O sr. vereador Gladstone Chaves de Melo, para fazer sensacionalismo, para mentir, e mentir descaradamente, inventou uma cifrr astronômica.

Detenho-me na análise destas cifras porque com 25 milhões de diferença o sr. Gladstone Chaves de Melo parcimonioso e patriota como é, certamente fará muita coisa de útil a esta cidade...

Mas prossigamos na leitura da entrevista de S. Exa.

"Em fins de novembro de 1956 — é o vereador Gladstone Chaves de Melo quem conta — sendo Presidente da Câmara o sr. País Leme, houve uma reviravolta de última hora e, por acôrdo da situação com a Oposição, ficou decidido que o orçamento a ser votado seria não o elaborado pela Câmara, mas o que resultara da proposta do Prefeito".

"Neste — acrescentou — a verba para internamento de menores era de 50 milhões, e no elaborado pela Câmara, de 250 milhões".

"Na hora da votação — prosseguiu o vereador — o sr. Celso Lisboa usou os recursos mais violentos para impedir a votação. O lance final foi claro: o sr. País Leme, presidindo, segurava com tôda a fôrça o microfone (através do qual submetia as matérias ao Plenário), enquanto o sr. Celso Lisboa puxava o mesmo microfone pelo grosso fio, com a energia com que um embarcadiço puxa as amarras de uma embarcação pesada em mar encapelado. Como a coisa perigasse, entrou o sr. Salomão Filho em socorro do sr. País Leme, e assim, com o fio esticadíssimo e as seis mãos crispadas e com movimentos erráticos, foi votado o orçamento para 1957 com apenas 50 milhões na verba de internamento.

Falta, sr. Presidente, o sr. Gladstone Chaves de Melo novamente à verdade Mente, novamente, o sr. Gladstone Chaves. Sabe muito bem S. Exa. que nada disso ocorreu. Não nego, no entanto, os fatos passados. Não nego a atitude impensada que tive naquele momento. Mas foi ela, sr. Presidente, ditada por uma violência do Presidente de então, por uma arbitrariedade do Presidente de então. Lembro-me bem, recordo-me bem. Haviam 15 oradores inscritos e o vereador Celso Lisboa era o último. E no momento exato de falar o vereador Celso Lisboa, o sr. Luis País Leme, arbitràriamente, negou-lhe a palavra. Teve um gesto de violência cerceando a palavra ao vereador Celso Lisboa. Foi, portanto, em resposta a esta violência que o vereador Celso Lisboa marchou para a Mesa a fim de tomar o discricionário microfone da Presidência. Foi somente por isso. E é pena que o sr. vereador Gladstone Chaves de Melo, que novamente estica a cabeça lá fora, espiando a porta, procurando ouvir-me, não esteja aqui neste plenário para eu reptá-lo a vir a esta tribuna. Amanhã, se é êle um homem digno, se é um homem que tem palavra, virá confirmar o que vou dizer, o que vou contar. Tive nesta altura, sr. Presidente, completa, cabal, inteira e irrestrita solidariedade do sr. vereador Gladstone Chaves de Melo, dêste mesmo homem que hoje me acusa através das colunas do DIARIO CARIOCA. Correndo ao meu encontro disse-me S. Exa. naquela oportunidade: "Celso, você sabe que nós não nos falávamos há vários anos. Desde que você começou a combater o País Leme, procurei uma aproximação com você. Vou dar-lhe um remédio melhor e mais eficiente do que êsse. Qual? — perguntei — Quando você quiser acabar com a sessão" — atentem bem, srs. vereadores da Oposição, para o remédio que me deu o líder Gladstone Chaves de Melo — "Quando você quiser acabar com a sessão, arranque das mãos das taquígrafas as notas dos cadernos taquigráficos e estará paralisada a sessão". Fiquem V. Exas. prevenidos, peço a atenção dessas incansáveis funcionárias: se algum dia neste plenário alguém fizer isso, foi incentivado pela imaginação diabólica do sr. vereador Gladstone Chaves de Melo que trouxe êsse remédio como arma secreta ao sr. vereador Celso Lisboa a fim de paralisar a sessão no momento adequado. O mais estranhável é que o vereador Gladstone Chaves de Melo, que hoje tece lôas ao sr. Pinheiro País Leme, tenha uma memória muito lábil. Esqueceu-se S. Exa. mas por certo não esqueceram V. Exas. nem aqueles que tiveram oportunidade de ouvir as irradiações da Rádio Roquete Pinto na última sessão da legislatura passada. Esqueceu-se o sr. Gladstone Chaves de Melo de que o homem que hoje elogia foi aquele mesmíssimo vereador que, desta tribuna, apoplético, esmurrando o vidro, berrava a todos pulmões, dirigindo-se ao sr. Gladstone Chaves de Melo: "Moleque! Moleque! Patife!" Epítetos, insultos êsses que absolutamente não receberam meu endôsso.

Vejam V. Exas. que sempre nesta Casa devotei ao honrado sr. Gladstone Chaves de Melo todo o respeito e admiração. No entanto, só agora mostrado, através de suas palavras, como um homem que tem atitudes dessa natureza, como um homem que está enriquecendo à custa do menor abandonado, como um homem que montou uma revoltante indústria de internamento de menores. No entanto, S. Exa. tece lôas ao vereador Luis País Leme. *(Continua amanhã)*

Rêde não . . .

(Conclusão da 3.ª pág.)

pela "Santos-Jundiaí" e pela EFCB, com financiamentos do Banco Internacional e do Eximbank. Hoje, a única importação de material de tração que a RFF está fazendo é a de locomotivas Diesel-elétricas, que já começaram a chegar aos portos de Santos e Rio de Janeiro.

CARROS E VAGÕES

Em 1954 ou 1955, prossegue a nota da RFF, a Central e a Santos-Jundiaí importaram 1.450 vagões, além de 200 carros de subúrbios para a primeira e 5? para a segunda.

"Hoje, estão sendo fabricados 150 carros para a Leopoldina e está sendo estudada a encomenda de mais 83, de bitola estreita, para a Central, Rêde Mineira de Viação e Paraná-Santa Catarina".

"As estradas seubordinadas à RFF, acrescenta a nota, estão atendendo a tôdas as necessidades, não precisando de mais vagões, além dos que são entregues pelas firmas nacionais".

AS DIESEL-ELETRICAS

Com a chegada das locomotivas Diesel-elétricas adquiridas pela RFF aos EE. UU., por conta do empréstimo de US$ 100 milhões do Eximbank, será possível, diz a nota, melhorar a circulação dos vagões existentes, aumentando o volume dos transportes por êles realizados.

NECESSIDADES FUTURAS

A fim de estudar a situação da indústria nacional de material ferroviário, foi constituído pelo Govêrno, um Grupo Especial de Trabalho no Conselho Nacional de Desenvolvimento que está levantando as necessidades das estradas nos próximos anos e estudando as medidas que serão tomadas para a diversificação, se necessária, da sua produção.

Vieira candidato...

(Conclusão da 3.ª pág.)

FUSAO

As fôrças anti-Balbino estão agora reduzidas a dois grupos: o que prefere a candidatura Vieira e a que apoia o sr. Juraci Magalhães. Parecem remotas as possibilidades de uma fusão dêsses grupos, mas as demarches continuarão em Salvador, para onde viaja amanhã o presidente nacional da UDN.

O PARTIDO TRABALHISTA NACIONAL
APRESENTA

PARA SENADOR
ALENCASTRO GUIMARÃES

PARA DEPUTADO
RENATO LYRA

PARA VEREADOR
HENRIQUE DE MOURA LIBERAL
(Tico Liberal)

HENNÉ-LÉNE
TINGF E ALIZA
AMERICO: 25-2837

A MÚSICA DE TÔDAS AS "BOITES" — NUMA "BOITE" SÓ
LITTLE CLUB
as últimas novidades em discos com a melhor
ALTA FIDELIDADE
Tôdas as noites às 24,30 — atuação especial
TITO MADI & RIBAMAR
Aberto desde 18 hs. — com serviço de RESTAURANTE — DANÇAS — SEM CONSUMAÇAO — SEM COUVERT — Rua Duvivier, 37-L — Tel. 57-6984

Teatros e Boites
Programa para sua Noite

HI-FI BAR E RESTAURANTE
AV. Princesa Isabel, 63 (Plaza Copacabana Hotel)
LINDA BATISTA
orgulho das cantoras brasileiras — disse:
— Não posso compreender à alegria das noites cariocas sem o gostosíssimo HI-FI Bar e Restaurante.
ABERTO DAS 17 AS 5 DA MANHA
Filiado ao Diner's Club

V. S. AINDA NAO VIU? NAO PERCA

8 MESES EM CARTAZ DIZ TUDO
no elenco:
MARIA DA GRAÇA
COSTINHA-MANOEL VIEIRA
ÚLTIMOS DIAS
VA' VER E SE DIVERTIRA' COMO NUNCA
Teatro Carlos Gomes
HOJE ÁS 16, ÀS 20 E 22,15 HORAS
HOJE, VESP. COM 50% DE ABATIMENTO

2.º MÊS DE SUCESSO
UMA PEÇA PARA SUA INTELIGÊNCIA E PARA SUA SENSIBILIDADE
O PROCESSO DE JESUS
Com: DULCINA — CONCHITA — ODILON e um grande elenco
HOJE, às 16 e 21 hs. — Na vesp. preços reduzidos
TEATRO DULCINA — TEL.: 32-5817
ÚLTIMAS SEMANAS

PICADILLY CIRCUS
Pela primeira vez no Rio: 50 ARTISTAS — 10 PALHAÇOS — Trapezistas — Perchistas — Equilibristas — Malabaristas. Num sensacional espetáculo. Hoje às 16 e às 21 hs. — Sáb. vesperal às 16 horas.
AVENIDA PRESIDENTE VARGAS
(Lado ímpar) Junto à Praça Onze
ÚLTIMA SEMANA

ORIGINAL DE MARCOS CESAR E BOITEUX SOBRINHO
SILVA FILHO
AGORA NO Teatro REPUBLICA
na revista super-cômica
Encosta a cabecinha

MARY LINCOLN
ELOÍNA — DAYSI MAE
Jussara Lupe, Suzy Montel, Dorothy Marlow e as "Mais bem despidas de 58"
TIRIRICA e uma equipe de cômicos — 30 "show-girls" — 3 GRANDES ATRAÇÕES ANTONIO MESTRE, grande em Portugal e famoso no Mundo! MIGUEL ORRICO (ator convidado) e os primeiros bailarinos Ellinor and Jackson.
ESTRÉIA DIA 22, ÀS 21 HORAS

FINALMENTE!!!
ROSA MATEUS apresenta
AGORA É QUE SÃO "ELAS"!
A REVISTA QUE VOCÊ ESPERAVA
Teatro JOÃO CAETANO
Estréia amanhã, às 21 horas — Bilhetes à venda

Você terá a oportunidade de aplaudir os seus artistas favoritos
Siwa Raul Solnado Hamilton
Aurea Paiva, Modesto de Sousa, Norat, Iracema Vitória, La Rana, José Spinto atrações: o popularíssimo PEDRO DIAS ator convidado. — O notável ABILIO HERLANDER e a aplaudida Irene Macedo, por deferência da Rádio Nacional!
50 mulheres sensacionais! Passistas e côro! Dennis Gray e grande corpo de Baile, em coreografia de JULIANA YANAKIEWA! e muitos outros! — Ingressos à venda.

ÚLTIMOS DIAS
CALÚNIA
CIA. TONIA-CELI-AUTRAN
TEATRO MESBLA — TEL.: 22-7622
HOJE, ÀS 16 e 21 HORAS
ÚLTIMA VESPERAL A PREÇOS REDUZIDOS

TÔNIA CARRERO
agradece os 50.135 espectadores de
"CALÚNIA"
e aproveita para convidá-los e ao público carioca para assistir à próxima peça da Cia. Tonia-Celi-Autran.
"CALUNIA" ESTARA EM CENA ATE DOMINGO, DIA 17
PROXIMA ESTRÉIA DA CIA. TONIA-CELI-AUTRAN
"ÔLHO MECÂNICO"
Direção de Benedito Corsi
com um grande elenco — pela primeira vez juntos TONIA CARRERO — PAULO AUTRAN e ADOLFO CELI
Estréia, dia 21 — No TEATRO MESBLA

SÒMENTE UMA SEMANA
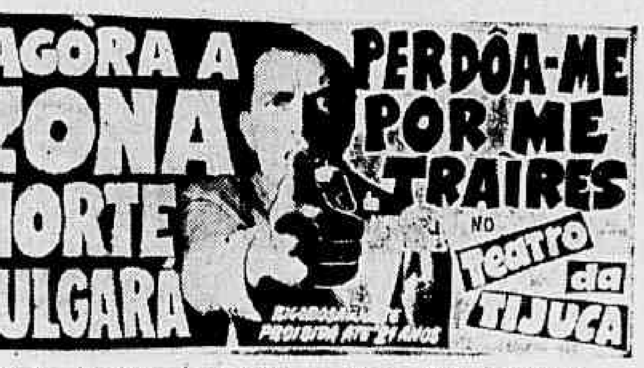

Hoje, às 16 e às 21 hs. — Res.: Tel. 28-1039

TEATRO COPACABANA
"OS ARTISTAS UNIDOS"
com MORINEAU apresentam
GIGI
de COLETE — NO PAPEL TITULO
SUZANA FREIRE
Grande atriz do teatro e cinema argentinos
Direção de LUCA DE TENA
Hoje, às 16 e às 21,30 hs. — Reservas: Tel. 57-1818 (Ramal Teatro)

au bon gourmet
O MELHOR RESTAURANTE DO RIO
DIREÇÃO GERAL DE JOSÉ FERNANDES
AV. N. S. COPACABANA, 202 (LIDO)
RESERVAS: TEL. 37-7557
Agora com nova decoração executada pelo marquês Terry Della Stuffa
A MELHOR COZINHA, A MELHOR MÚSICA, O MELHOR AMBIENTE

Fred's
RESERVAS: TEL. 57-9789
AMANHÃ, DIA 15
Sensacional estréia de
HELEN MERRIL
Disco de ouro nos Estados Unidos como melhor cantora de 57"
Hoje: PROFESSOR BEY e THE CRAZY OF THE ROCK

AV. PRESIDENTE ANTONIO CARLOS - 58
TBC
Teatro da Maison de France
Quartos Separados
Com o elenco permanente do TBC
Direção de Fernando Tôrres
Hoje, às 16 e às 21 hs. — Na Vesp., preços reduzidos
ÚLTIMAS SEMANAS

"UMA MULHER EM TRÊS ATOS"
DE MILLOR FERNANDES (VÃO GÔGO)
DIREÇÃO DE PAULO FRANCIS com
Beyla Genauer E Oswaldo Loureiro Filho
no TEATRO DO LEME
AV ATLÂNTICA - 290-B PÔSTO ZERO
Hoje, às 16 e às 21,30 hs. - Aos sábs. às 20 e 22,30 hs. - Vesperais às quintas e domingos às 16 hs. Reservas: Tel: 37-6412

TEATRO OLYMPICO
RUA POMPEU LOUREIRO — COPACABANA
"HOMEM, FILÓSOFO e a PASTA"
comédia de Berliet Júnior — Dir. Francisco Moreno
com: Fernando Villar, Annabella, Cirene Tostes, Grace Moema, A. Arruda e outros
Estréia, amanhã, às 21 horas — Bilhetes à venda
RESERVAS: TEL. 57-1838

Lotações grevistas perderão as licenças

Prefeito fará a 'Op. Capacabana'

Em nota ontem distribuida pelo seu gabinete, o Prefeito informou que cassará as licenças dos permissionários de linhas de lotações que participarem de greves ou de alguma outra maneira venham a perturbar a ordem pública e o serviço que exploram.

A nota foi divulgada tendo em vista as notícias que se têm propalado sôbre a paralisação dos lotações, como protesto pela aprovação do "Plano de Transportes Coletivos", do qual faz parte a chamada "Operação Copacabana".

NOTA DO PREFEITO

É esta, na integra, a nota do Gabinete do Prefeito:

"O "Plano de Transportes Coletivos" resultou de prolongados e minuciosos estudos técnicos, que tiveram em consideração, exclusivamente, o interêsse geral da coletividade e só será iniciado após os entendimentos necessários entre o Departamento de Concessões e o Serviço de Trânsito. Qualquer movimento grevista contrário à execução do referido Plano, sôbre ser ilegal, agravará os problemas de transporte, que tanto já afligem a população, o que não poderá ser admitido pelo govêrno municipal. Assim sendo, e em face do caráter precário das atuais permissões de linhas de lotações, a Prefeitura torna claro que será levada a cassar as licenças dos permissionários que participarem de greves ou de alguma outra maneira venham a perturbar a ordem pública e o serviço que exploram".

Diario Carioca
O MÁXIMO DE JORNAL NO MÍNIMO DE ESPAÇO

Rio de Janeiro, quinta-feira, 14 de agôsto de 1958

Prisão só agravaria o problema do menor

JOÃO PESSOA, 13 — (Asp.-DC) — Depois de dizer que «as côres sombrias com que a imprensa do Rio tem pintado o problema da chamada juventude transviada, são produto de exagerada imaginação», o ministro Nelson Hungria declarou, ontem, que «não é solução, para o problema, reduzir a idade, mínima da responsabilidade penal do menor e que o seu internamento, em prisões comuns, é que os tornariam irremediàvelmente desajustados».

O ministro Nelson Hungria veio à Paraíba a fim de participar das festas do «Dia do Jurista» e, na entrevista que concedeu, disse ainda: «Não se pode, do caso esporádico de um menor tarado, protagonista de um ato de horripilante crueldade, deduzir-se que há entre nós uma geração perdida, como fêz uma revista de grande circulação no país».

BRASIL E E.U.A

«Tem-se a impressão — declarou o ministro Nelson Hungria — de que, com um estranho orgulho nacional, se pretende identificar como também nosso um problema norte-americano, esquecendo-se que nos EE. UU. há causas profundas, entre as quais o desmantêlo de inúmeras famílias, consequente de duas guerras em que aquêle país se comprometeu, e acarretaram a perdição da nova geração».

REFORMA E' NA LEI

Manifestando-se contra a redução da idade mínima para a responsabilidade penal do menor, o ministro Hungria disse: «O que se deve reformar é a prómais deixando à pura faculdade dos juízes de menores a apreciação da periculosidade dêstes e seu consequente internamento em reformatórios».

CRITÉRIOS DE JULGAMENTO

— Poder-se-ia adotar para os menores — acrescentou o entrevistado — o mesmo critério já adotado pelo Código Penal comum: o de presumir-se a periculosidade dos menores delinquentes em razão dos crimes praticados, como por exemplo o homicídio, estupro, roubos, assaltos a mão armada etc.

— Com essa presunção — continuou o sr. Nelson Hungria — os menores seriam internados por um mínimo de três anos e, caso continuasse a sua periculosidade, passariam ao regime de medidas de segurança e internação, como os criminosos adultos.

REDUZIR IDADE, NÃO

«O que se tem de evitar — concluiu o ministro Nelson Hungria, — sem dúvida alguma, é o retôrno ao critério anacrônico de colocar os menores entre sete e 18 anos no mesmo regime carcerário dos maiores de idade».

MINISTRO PEDE A MINISTRO VERBA URGENTE

O ministro Fernando Nóbrega esteve, ontem, em conferência com o ministro Lucas Lopes, no Ministério da Fazenda, discutindo a necessidade de ser imediatamente liberada a verba de 600 milhões de cruzeiros, aprovada pelo Congresso Nacional, para que a União pague aos trabalhadores marítimos os atrasados correspondentes ao salário-família, quinquênios e repouso semanal remunerado.

Os dirigentes sindicais marítimos, por várias vêzes, manifestaram ao Ministro do Trabalho o descontentamento de sua classe por não haver o Govêrno ainda pago êsses atrasados, embora o Presidente da República tivesse prometido saldar imediatamente a dívida.

RECURSO GREGO NA ONU

ATENAS, 13 — (FP-DC) — O Govêrno grego apresentará amanhã o seu recurso à ONU a respeito da questão de Chypre. A queixa será entregue pelo sr. Xanthopoulos Palams, delegado permanente da Grécia às Nações Unidas.

FIVE O'CLOCK TEA

Huxley, entre a escritora Dinah Silveira de Queiroz e o acadêmico Austregésilo de Ataíde, preparando-se para o chá

Huxley tomou o chá dos imortais

Num paletó de linho branco e calças de casemira mescla, gravata e lenço coloridos, o escritor inglês Aldous Huxley tomou chá, ontem, às 16 horas, em companhia dos «imortais» da Academia Brasileira de Letras, e da escritora Dinah Silveira de Queiroz.

Falando suavemente, os olhos (é quase cego) voltados para o chão e balançando o corpo como se estivesse concordando com os interlocutores, o sr. Huxley, mais em francês que em inglês, disse que: «é um escritor realista; as histórias de ficção científica, às vêzes, são mais realistas que os romances objetivos; no seu livro «Admirável Mundo Novo» já tratou da propaganda subliminar».

PONTUAL

Exatamente às 16 horas, como estava previsto, Aldous Huxley desembarcou do automóvel que o trouxe, em companhia da sra. Huxley e da srta. Daphne Lynch, do Itamarati.

Era esperado pelos acadêmicos Rodrigo Otávio, Elmano Cardim, Maurício de Medeiros, Ivan Lins, Múcio Leão, Viriato Correia e Austregésilo de Ataíde e pela escritora Dinah Silveira de Queiroz. Os acadêmicos Manoel Bandeira, Afrânio Coutinho e Aloísio de Castro chegaram atrasados.

O DELICADO MR. HUXLEY

Ao entrar no «Petit Trianon», Huxley abriu o portão, fêz breve reverência e deixou passar a sra. Huxley e a srta. Lynch. Cumprimentou todos os «imortais» presentes, a sra. Silveira de Queiroz, o porteiro Cesário (há 39 anos na Academia) e posou (quantos quiseram) para os fotógrafos. Na saída, distribuiu, sorridente, vários autógrafos.

CONCORDOU COM D. DINAH

Conversando com a escritora Dinah Silveira de Queiroz, o novelista inglês concordou com ela em que as adaptações de livros para o cinema não eram, no geral, bons: não gostou da que fizeram para o cinema do seu conto «O Sorriso de Gioconda».

Disse estar «impressionado com a democracia racial brasileira» e pediu detalhes sôbre a obra de Machado de Assis, que é de origem negra. O sr. Austregésilo de Ataíde forneceu-as.

TOMAVAM CHÁ

O encontro do romancista inglês com os «imortais» brasileiros coincidiu com o chá da Academia, servido em mesa com toalha branca e com flôres tropicais.

Aldous Huxley deixou-se fotografar na companhia dos acadêmicos presentes, em grupo e com cada um separadamente. Em seguida, para pronunciar conferência no Itamarati, retirou-se.

AUTÓGRAFOS

Ao entrar no automóvel que o levaria ao Itamarati, o sr. Aldous Huxley atendeu o pedido de uma jovem, autografando-lhe o livro «The doors of perception, heaven and hell».

OURO PRETO

Hoje à tarde Huxley viajará para Ouro Preto, onde quer conhecer a arte brasileira do século XVIII e a obra do Aleijadinho.

Juiz deu 'habeas' ao repórter do DC

O juiz Adolfo Silva Machado, da 1.ª Comarca de Pôrto Alegre, concedeu, ontem, habeas-corpus preventivo ao repórter do DIARIO CARIOCA Antônio Frejat, ameaçado de espancamento pela Polícia do Rio Grande do Sul, garantindo-lhe «ampla liberdade de movimento no exercício de sua profissão».

A medida foi tomada pelo Juiz diante dos depoimentos do gerente e de funcionários do hotel onde Frejat está hospedado naquela cidade, (viram policiais procurá-lo e cercar o prédio) e da comprovação de que o Subchefe de Polícia local, Nelson Martins, pretendeu apreender documentos em poder do repórter.

A POLÍCIA RETIROU-SE

Anteontem de tarde, a Polícia deixou de cercar o hotel. De manhã, permaneceu estacionado na esquina um jipe sem placa, com os investigadores Ponciano Luís Laguna e Luís Hervella, mandados pelo inspetor Lauro Marmitt.

O prefeito Leonel Brizzola, que possui escritório no prédio, soube na portaria que estavam cercando o hotel e interveio, mandando embora os dois investigadores.

INVESTIGADORES E O CHEFE

Na madrugada de anteontem, dois outros investigadores ficaram na porta do hotel, junto da camioneta 1-18-48, da Delegacia de Ordem Política e Social.

À tarde, Frejat foi à Assembléia Legislativa, assistir aos debates. Ontem, a Polícia vigiou a entrada da bancada de imprensa da Assembléia, mas o repórter não compareceu.

AS AMEAÇAS

A confirmação dêsses fatos fêz com que o Juiz concedesse o habeas-corpus preventivo a Frejat.

O comprometimento do Subchefe de Polícia ficou estabelecido na carta que êle enviou ao general Amauri Kruel, dizendo-se autorizado por seu superior para rogar a apreensão "de documento falsificado em que figura como designatário Henrique Poli" e que teria sido levado desta Capital "por intermédio de um jornalista do DIARIO CARIOCA".

O Chefe de Polícia de Pôrto Alegre, em palestra telefônica com Frejat, desmentiu que tivesse autorizado a remessa da carta ao general Kruel.

O CHEFE DE POLÍCIA

Frejat telefonou para o Chefe de Polícia, sr. Augusto Muniz Reis, a pedido dêste, e a conversa foi ouvida por um jornalista de Pôrto Alegre.

Declarou o sr. Muniz Reis que os policiais que cercavam hotel estavam à procura de um homem de nome Moisés. Quanto à carta do Subchefe de Polícia ao general Kruel, publicada no jornal "Fôlha da Tarde", disse:

"O Subchefe me garantiu que ela é apócrifa".

TELEGRAMAS DA ABI

O Presidente da Associação Brasileira de Imprensa enviou o seguinte telegrama ao governador do Rio Grande do Sul, sr. Ildo Meneghetti:

"A Associação Brasileira de Imprensa foi surpreendida com a notícia de que seu colega Antônio Frejat, do DIARIO CARIOCA, fôra vítima de arbitrariedades policiais e ameaçado no exercício da profissão, e que importa em restrição à liberdade de imprensa. A casa do Jornalista está confiante em V. Exa., e nas medidas que assegurem aquêle confrade livre desempenho profissional.

(Conclui na página 11)

TELEFONES DECORATIVOS

Apesar dos vários telefones públicos instalados no saguão do aeroporto Santos Dumont, e da cômoda poltrona que há ali para o trocador, da Telefônica, inúmeras pessoas têm tido a desagrável surprêsa de não poder falar naqueles aparelhos: não existem moedas de Cr$ 2 e nem trocador. O sr. Luís Bangel, na foto, procura níqueis (inutilmente) em seu bôlso, para avisar a família (em Riachuelo) que chegou de Santa Catarina. Um contador de um banco perdeu o avião enquanto correu as lojas do local à procura de moeda, a fim de avisar a família que ia para São Paulo, a chamado de urgência. As lojas exibem delicados avisos: "Infelizmente, não há moedas para telefone"

EM MINAS, O CÉU TEM MUITO CHUMBO

S. PAULO, 13 — (Asp.-DC) — O fogo (antiaéreo) das carabinas de caçadores mineiros matou ou feriu a totalidade dos pombos-correio que participavam, a 50 quilômetros por hora, da prova "Juscelino Kubitschek", de Brasília a esta cidade.

Os poucos bombos que chegaram aos pombais estão feridos e assustados. O chumbo das carabinas arrancou-lhes tufos de penas e êles mostraram notável resistência, voando mais de 915 quilômetros — percurso acima da capacidade normal de sua espécie.

EM MINAS

Os organizadores da prova previam que alguns pombos morressem abatidos pelos caçadores, mas não julgavam que as baixas fôssem tantas. Até agora, só chegaram (feridos) 23 pombos.

O tiroteio foi maior em Minas Gerais, onde há grande número de caçadores em atividade nesta época do ano.

DIA 20, O TÚNEL DA ÁGUA

Será inaugurado oficialmente, no próximo dia 20 de agôsto, às 11 horas, o Túnel-Canal Engenho Novo-Macacos, que levará água do Guandu para a Zona Sul, numa extensão de 7.300 metros, através do Maciço da Tijuca.

A inauguração será presidida pelo presidente Juscelino Kubitschek, devendo estar presentes ao ato o ministro Francisco Negrão de Lima, o prefeito José N. de Sá Freire Alvim e numerosas outras altas autoridades civis e militares.

CELSO LISBOA: "NEGÓCIO DA CHINA É TOMAR DINHEIRO EMPRESTADO E NÃO PAGAR"

CONTINUAÇÃO DO DISCURSO DO VEREADOR CELSO LISBOA

Na segunda parte do seu discurso, que publicamos abaixo, o vereador Celso Lisboa explica, citando o sr. Cotrin Neto, que havendo precedência de concorrência pública e contratos com cláusulas iguais para todos, o legislador não estaria proibido de transacionar com a Prefeitura.

O sr. Celso Lisboa responde, ainda, a entrevista dos srs. Gladstone Chaves de Melo e Dulce Magalhães, concedidas a êste jornal, e apresenta a «receita» do primeiro para qualquer vereador acabar com as sessões antes do tempo regimental, arrancando, simplesmente, das mãos das taquigrafas seus cadernos de trabalho.

DEVOLUÇÃO DOS DOCUMENTOS

A segunda parte do discurso é a seguinte:

«Quero, Sr. Presidente, ainda para conhecimento da UDN e da Oposição, relatar um fato, fato êste já conhecido, em parte, através do depoimento do nobre vereador Mourão Filho, na Comissão Parlamentar de Inquérito da Câmara dos Deputados. Por ocasião da eleição da Mesa do corrente ano, da Câmara do Distrito Federal, o vereador Hélio Valcacer procurou o vereador Mourão Filho — e o vereador Mourão Filho já o declarou na Câmara dos Deputados e a imprensa já publicou os fatos — dizendo: «Peça ao Celso que me devolva aquêles documentos». O vereador Mourão Filho aqui me solicitou a devolução dêsses documentos. Respondi ao sr. vereador Mourão Filho que só iria devolver êsses documentos no fim do ano. No dia da eleição, na hora da apuração, sentado naquela cadeira onde está agora o ilustre vereador Hugo Ramos Filho, a meu lado, o sr. Hélio Valcacer ainda tentou solicitar, conquistar êsses documentos dizendo-me: «Celso, você viu, tirei o Osmar da peleja. Estou nisto como advogado do diabo. Sou candidato, mas não tenho a menor chance. Pus de lado a UDN, a Oposição tôda. Prestei-lhe um grande favor. Devolva-me êsses documentos». Eu lhe respondi a mesma coisa: «Oportunamente, Valcacer, êles irão para as suas mãos».

Aí está, senhores vereadores da Oposição, o retrato moral dêsse indivíduo que talvez venha para esta tribuna dizer, como já anda assoalhando por aí, que êsses documentos são documentos de dívidas, são documentos de uma pseudo-procuração que eu teria passado a êle para defender as imunidades de vereador.

Mais uma mentira, Sr. Presidente. Se assim fôsse estaria êle defendendo a si próprio porque, em última análise, também êle é vereador. Interessado estava êle em defender um caso, que lhe era próprio — as discutidas imunidades de vereador. Além disso, uma procuração que lhe outorgava não constituir meio hábil nem processo comum de solver dívidas. Acresce ainda que as tais dívidas estavam vencidas e não pagas antes da outorga desta procuração.

Viramos a página do vereador Hélio Valcacer. Vamos, agora, à entrevista dada ao DIÁRIO CARIOCA, no dia 9 de agôsto, pela sra. vereadora Dulce Magalhães, em que diz S. Exa.:

«Celso não deixou a Oposição criticar». Ora, Sr. Presidente, todos aquêles que estão ouvindo as irradiações da Rádio Roquete Pinto, todos aquêles que ouviram as irradiações, na sexta-feira, da Rádio Roquete Pinto, viram o comportamento do vereador Celso Lisboa na Presidência da Casa. Por esta tribuna desfilaram quase todos ou todos os srs. vereadores da Oposição, aqui distilando seu veneno, atacando, insultando. E, Sr. Presidente, o vereador Celso Lisboa sequer levou a mão à campaínha para pedir moderação de linguagem. Absolutamente. A sra. vereadora Dulce Magalhães, com a maldade e a perfídia que o diabo lhe pôs nas palavras, criatura que alardeia ser cristã, mas que faz côro com tôda obra demolidora dêste plenário, com suas parcas letras jurídicas quer inquinar de ilegais os contratos firmados entre o Instituto Padre Antônio Vieira e a Prefeitura do Distrito Federal. Não passe o sapateiro das chinelas. Sôbre tal assunto ouçamos quem nesta Casa pode falar de cátedra: ouçamos nesta Casa quem tem autoridade para falar; ouçamos o ilustre professor Cotrim Neto que, aparteando o nobre líder da Maioria, na sexta-feira, disse o seguinte: «O vereador Raul Brunini, com sua malícia muito inteligente, fêz uma afirmação preliminar, segundo a qual o colégio que está sendo objeto da apreciação de V. Exa. e do vereador Indalécio Iglésias, pertenceria ao sr. Celso Lisboa. Como proprietário que seria do colégio, êle, o sr. Celso Lisboa e o próprio colégio estariam impedidos de transacionar com a Prefeitura. Quero dar a réplica a esta afirmação tão dogmática do vereador Raul Brunini. O que acontece é o seguinte: não sei se de fato êsse colégio é da família do sr. Celso Lisboa. Vamos admitir que o colégio seja do sr. Celso Lisboa. Eu afirmo, com a minha responsabilidade como militante da vida jurídica, que não haveria possibilidade de um vereador proprietário de colégio transacionar com a Prefeitura na forma como são feitas essas transações, porque transação jurídica tem mil e uma facetas, mil e uma fisionomias, mil e uma formas. Uma transação jurídica precedida de contrato — isto não é o modesto cultor do direito, vereador Cotrim Neto, são os constitucionalistas mais conspícuos de nosso país que tal afirmam — havendo precedência de concorrência pública, igualdade de cláusulas para todos que se apresentam, o vereador Celso Lisboa, se porventura fôr proprietário do Colégio Padre Antônio Vieira, não estaria ou não estará impedido de transacionar com a Prefeitura».

Queriam, assim, fazer uma breve recomendação aos meus colegas que enchem a bôca com isso de Lei Orgânica e de Direito, que se informassem um pouco mais a respeito dessas coisas antes de virem apressados através do microfone fazer afirmações tão peremptórias que nenhum

(Conclui na 11ª página)

PROCÓPIO E FAMÍLIA

Procópio Ferreira, sua espôsa e filhos, em flagrante feito a bordo do "Anna C"

Procópio chegou e conta seu sucesso

Procópio Ferreira voltou ontem ao Rio, no navio «Anna C» e disse que, em Portugal, nos dez meses de sua atuação ali, levou à cena cinco peças, tôdas com sucesso.

«Deus lhe Pague», de Joraci Camargo, foi a encenada mais vêzes e a mais aplaudida. Procópio estreará, dia 15 de setembro, no Teatro Municipal de Belo Horizonte.

«A RAINHA DO FERRO-VELHO»

O sucesso teatral em Lisboa, quando Procópio partiu, era a comédia «A Rainha do Ferro Velho». Diz êle que os sete teatros lisboetas têm capacidade média de quatro mil pessoas e estão quase sempre repletos.

Na sua temporada encenou, além de «Deus lhe Pague», «A Raposa e as Uvas», de Guilherme Figueiredo; «Arte de ser Marido», dêle mesmo, Procópio; «O Avarento», de Molière, e «Esta Noite Choveu Prata».

Procópio atuou, entre outros, nos teatros Nacional e Trindade.

CURA QUÍMICA DO CÂNCER

O médico Alberto de Morais Coutinho esteve na Europa e veio também no «Anna C». Fêz parte da delegação do Brasil no 7º Congresso Internacional de Câncer, em Londres, e diz que a maioria das teses apresentadas ali se referia a métodos químicos de tratamento do câncer.

O próximo Congresso será em Moscou, por proposta (aprovada unânimemente) da delegação soviética.

Outros passageiros do «Anna C» foram o professor Urbano Tavares Rodrigues, assistente da Faculdade de Letras de Lisboa, que vem estudar a literatura simbolista brasileira; o tenor italiano Landi; o Embaixador da Bolívia no Vaticano, sr. Emílio Sarmento; e da Indonésia na Argentina, sr. Prodfiawisasti.

TRIGO PARA O BRASIL

WASHINGTON, 13 — (UPI) — O Departamento da Agricultura anunciou, hoje, haver outorgado uma autorização de financiamento ao Brasil para que êsse país possa comprar nos Estados Unidos 19.263.000 dólares em trigo ou farinha de trigo a abastecedores norte-americanos.

A autorização foi expedida de acôrdo com a lei pública 480, que estabelece a venda de produtos agrícolas excedentes norte-americanos a países estrangeiros pagos em divisa do país interessado.

O trigo ou farinha de trigo serão comprados pela Comissão Consultiva do Trigo, órgão do Ministério da Agricultura do Brasil.

NEHRU CONVIDOU FRONDIZI

BUENOS AIRES, 13 (FP-DC) — O presidente Arturo Frondizi aceitou o convite para visitar a India como hóspede de honra do primeiro ministro Nehru e fixará ulteriormente a data da sua viagem. O Embaixador da India em Buenos Aires, sr. Nedyan Raghavan, visitara Frondizi, na tarde de ontem, entregando-lhe mensagem pessoal de Nehru que o convidava para visitar o seu país. Frondizi, que respondeu afirmativamente, será o primeiro Presidente argentino e sul-americano a ir à India.

Bancários concluem relatório salarial

Os técnicos do Sindicato dos Bancários terminarão, hoje, o estudo que fazem sôbre os níveis salariais vigentes para a classe e entregarão à diretoria da entidade um relatório sôbre o trabalho que efetuaram.

Segundo pudemos apurar, os técnicos dos bancários verificaram que o salário médio da classe é de cêrca de Cr$ 5 mil.

REUNIÃO

No próximo dia 19, os representantes dos locais de trabalho se reunirão na sede do sindicato para decidir o prosseguimento da campanha de aumento salarial e analisar o procedimento da Diretoria do sindicato patronal que ainda não respondeu ao pedido de convocação de uma mesa-redonda.

UNITER COMEMORA 9 ANOS

Iniciando os festejos comemorativos de seu 9.º aniversário, a UNITER fará realizar, no próximo dia 17, às 16,30 horas, um concêrto na Escola Nacional de Música com a Banda de Música do Corpo de Fuzileiros Navais, em que a entrada será franqueada ao público.

Congregando escritores, poetas, cientistas e itneressados em atividades culturais, a UNITER (Unio Nationalis et Internationalis Totius Energiae Renovatricis), desde à sua fundação em 1949, vem promovendo a expansão cultural no país através conferências, recitais e publicações, além de intensificar o intecâmbio de cultura entre os diversos países.

O PROGRAMA

Do programa constam, além de uma sinfonia cujo autor é o próprio maestro da Banda, sr. Osvaldo Cabral, obras de Leopoldo Miguez (Hino da Proclamação da República), de Carlos Gomes (Protofonia do Guarani), de Osvaldo Braga (Serenata Sertaneja e Poema Sinfônico Riachuelo), de Francisco Braga (Marcha Solene Brasil), de Antônio do Espírito Santo (Cisne Branco) de L. Cândido da Silveira (Na Vanguarda), de Iza Queiroz dos Santos (FEB) e, finalmente o Hino Nacional Brasileiro. A organização do programa, professôra Iza Queiroz dos Santos, fará encenar, também como parte da programação, trechos da Batalha do Riachuelo.

A UNITER

A UNITER, sociedade reconhecida pelo Govêrno como de utilidade pública funciona na

(Conclui na página 11)

RESPOSTA AOS METALÚRGICOS ATÉ DIA 25

Os representantes das emprêsas de transporte de passageiros e de carga, na mesa redonda de que ontem participaram com os dirigentes do Sindicato dos Metalúrgicos, no Departamento Nacional do Trabalho, pediram um prazo até o próximo dia 25 para responder ao pedido de extensão do aumento salarial de 20% aos seus empregados do setor metalúrgico.

Embora a Comissão de Enquadramento Sindical tenha decidido que os metalúrgicos do setor de transporte de passageiros e cargas devem se filiar ao Sindicato dos Condutores de Veículos Rodoviários e Anexos, êsses trabalhadores em abaixo-assinados manifestam-se dispostos a continuar filiados ao Sindicato dos Metalúrgicos.

NITERÓI

O Sindicato das Indústrias Metalúrgicas do Estado do Rio se reunirá, hoje, para debater o pedido de aumento salarial apresentado pelos metalúrgicos fluminenses.

No próximo dia 26, os metalúrgicos de Niterói, Caxias e Nova Iguaçu vão se reunir em assembléia para apreciar a decisão patronal e tomar as medidas que o plenário julgar convenientes.

Motoristas de táxis rejeitam proposta

Os motoristas de táxi, em assembléia que terminou na madrugada de ontem, decidiram rejeitar a tarifa proposta pela comissão paritária nomeada pelo Govêrno (bandeirada Cr$ 10; bandeirada branca Cr$ 9; e bandeirada prêta Cr$ 13,50) e reivindicar Cr$ 10 para a bandeirada e para a bandeira braca e .... Cr$ 15 para a bandeira prêta.

Hoje, o relatório da comissão paritária será submetido à apreciação do Diretor do Serviço de Trânsito, major Antônio João, ocasião em que os representantes dos motoristas comunicarão o resultado da assembléia.

O PRESIDENTE

Os motoristas esperam o resultados da audiência que hoje terão com o Diretor do Serviço de Trânsito para, em caso de lhes ser contrária a decisão do major Antônio João, promoverem um encontro com o Presidente da República, a fim de lhe manifestarem o descontentamento da classe